QUOTIDIANO INDIPENDENTE
TORINO - Via Roma
Telefoni: dal 40-943 al 40-949

LA STAMPA

GIOVEDI' 15 Maggio 1952
Anno VIII - N. 114
L. 25 (sped. in abb. postale)

Frangar, non flectar

INSERZIONI: S.P.I., via S. Teresa 7, tel. 42-038, 40-990, 43-861. - Prezzi per mm. d'altezza in una col.: Annunci commerc. L. 230 - Annunci finanziari e legali L. 450 - Necrol. L. 250 (dir. fisso adesioni L. 1000). - Echi di cronaca L. 700 la linea - Echi spettacoli L. 300 la linea - Pubbl. econ.: Vedere rubriche. Pagamento anticipato. - Il giornale si riserva il diritto di rifiutare qualsiasi inserzione. — ABBONAMENTI (conto corrente postale N. 2/29710): ITALIA: anno L. 6250, semestre L. 3250, trimestre L. 1700. - ESTERO: anno L. 4100, semestre L. 4200, trimestre L. 2150. — Copie arretrate: prezzo doppio.

L'uovo e la gallina

Continua dunque a Bonn il gran tiramolla. Mettendosi ormai rassegnatamente nei panni del mediatore che si trova tra due contadini testardi, il Cancelliere fa quotidianamente la spola tra la sua maggioranza ribelle e gli Alti Commissari alleati. Ancora questa benedetta firma non viene, e le trattative si prolungano senza capire che ogni ora di ritardo rafforza la posizione futura dei revisionisti di sinistra e di destra, e abbassa il valore morale, e implicitamente anche militare, del patto.

Questo continuo lavorio di ritorno e di rettifica su clausole che dopo tanti mesi di asfissianti contrattazioni parevano ormai almeno nelle loro linee essenziali accettate, irrita e insospettisce, come è logico, l'opinione alleata. Un giorno è l'intesa per la Saar che va all'aria. L'indomani, la clausola sullo stato di emergenza. Poi la pretesa che gli Stati Uniti forniscano l'intero armamento ed equipaggiamento delle dodici divisioni tedesche, per il modico importo di 3.000 miliardi di lire. Poi la storia che la firma del trattato lega solo l'attuale Germania Occidentale, ma decadrebbe automaticamente il giorno che vi fosse una modificazione territoriale del Bund. Secondo il melanconico calcolo di un pubblicista atlantico, gli alleati in questi ultimi mesi di trattative avrebbero già ceduto su oltre cento punti. La Germania ci ricatta, dicono i più impressionabili, che sono naturalmente francesi: dove andiamo a finire?

Noi parliamo sempre di «manovre» come se si trattasse di diplomatiche canaste, in cui Governi e Cancellerie gareggiano tra loro a farsi riusciti tiri. Purtroppo la politica sovietica ha superato da un pezzo questa concezione settecentesca della manovra diplomatica, e quando si muove, lo fa sempre appoggiandosi a qualche profondo e reale istinto delle masse popolari. Bastava seguire, in questi anni, la sua propaganda in Germania, per capire che un giorno essa avrebbe giocato a fondo questa carta. Espresso o no, nutrito di idealismo o di rabbia, di democratica fede o di rampante nazismo, mai si può dire un minuto il sentimento della riunificazione è uscito dall'anima tedesca, e la Russia sapeva benissimo che, a qualunque momento il problema fosse stato posato, quel sentimento avrebbe immediatamente preso la mano su tutti gli altri.

Perchè non è tanto semplice il dilemma che si presenta ai tedeschi dell'Ovest. E' il dilemma tra l'uovo di oggi e la gallina di domani. Gli alleati offrono solo un uovo, ma lo offrono subito: la integrazione di una Germania Occidentale libera e restituita alla sua sostanziale sovranità, in una Europa associata e sorella. Badate a quel che fate, avvertono i russi. Nell'uovo che vi offrono c'è anche il riarmo e il vostro aperto passaggio allo schieramento occidentale. Ebbene ciò segnerebbe la frattura definitiva fra le due Germanie. Infatti, di fronte a quello schieramento che noi consideriamo aggressivo, ci riterremo autorizzati ad armare i nostri compagni dell'Est e a prendere tutte le misure per appoggiarli. Non solo, ma la stessa presenza alleata a Berlino, perderebbe subito ogni fondamento legale, perchè la firma degli accordi contrattuali segnerebbe praticamente per noi il termine del regime di occupazione. Attenti dunque, perchè accettando l'uovo alleato, quest'uovo che vi è offerto per giunta incartato dentro tante precauzioni e sospetti, uccidete la gallina di domani, cioè la riunificazione tedesca, e precludete per sempre a voi e ai vostri fratelli il pacifico ritorno sotto il tetto della madre comune.

Così, perplessi tra i vantaggi di una libertà circoscritta ma immediata, e il miraggio di una restaurazione lontana ma entusiasmante, è naturale che i tedeschi esitino. Ed è naturale che, sul punto di rinunciare a quel bel miraggio essi si chiedano se effettivamente ne vale la pena. Ecco la radice di tutti questi continui pentimenti e ondeggiamenti che insospettiscono l'opinione pubblica alleata.

Può darsi che sbaglino a non capire che le proposte russe sono un tranello, può darsi che manchino di solidarietà occidentale e di spirito europeo. Ma sarebbe ingiusto negare che, in questa crisi tedesca davanti alla firma, non ci siano reali motivi di passione nazionale e popolare, e arrivare tutto a scopi di mercanteggiamento e di ricatto. E poi, piano a parlare di ricatto. Sono due anni che ci buttiamo ai loro piedi, che gli apriamo tutti i crediti che vogliono, che riabilitiamo i loro industriali e i loro generali, che li scongiuriamo di armarsi perchè assolutamente senza di loro non ce la fa: 'amo, senza di loro saremmo battuti, e il cattivo lupo russo ci mangerà in un boccone.

Nel tempo stesso li offendiamo tenendo in piedi discriminazioni stupide («marciare insieme ma bagnarsi separati»: questo diceva giorni fa la vignetta di un giornale di Amburgo, alludendo al divieto mantenuto ai tedeschi di frequentare le piscine dove vanno gli alleati); peggio ancora, gli dichiariamo candidamente in faccia che non ce ne fidiamo niente, e prima ancora di allearci, concludiamo patti di contro-assicurazione per il caso che essi vengano meno ai loro impegni! E loro non dovrebbero cercare di trarre partito da questa situazione, di vendere a caro prezzo, se devono venderla, la loro pelle? Quasi quasi mi meraviglio che non domandino molto di più.

Adesso come conclusione siamo a questo. O gli alleati tengono aperte le trattative con la Russia per le elezioni e l'unificazione e accettano di andare a una conferenza quadripartita, e in questo caso per forza il riarmo è indefinitivamente rinviato. Ci forzano i tempi, e inducono i tedeschi a scartare per il momento l'ubbia dell'unificazione, e in questo caso il prezzo che dovranno pagare sarà tale che fra pochi anni la Germania avrà riacquistato la sua completa libertà d'azione, per cui la Francia dovrà incominciare a riarmare contro di essi. Ho paura che chi si ribella a questa diagnosi veda la vita in rosa.

Filippo Sacchi

DICHIARAZIONI DEL SEGRETARIO DI STATO SUI NEGOZIATI CON BONN

Tra dieci giorni Acheson firmerà il trattato di pace

Gli alleati decisi ad affrontare il rischio delle reazioni sovietiche

(Dal nostro corrispondente)
Washington, 14 maggio.

Qualunque pressione facciano i sovietici, le potenze alleate resteranno a Berlino, ha detto stamane Acheson. E qualunque manovra inventino, non riusciranno ad impedire la conclusione degli accordi per la pace separata fra le tre potenze occidentali ed il Governo tedesco.

Fra dieci giorni, il Segretario di Stato verrà in Europa per la firma del patto contrattuale e spera anche di assistere in quell'occasione alla firma dell'accordo per la costituzione della comunità difensiva europea. Una volta di più, così, il Governo americano ha escluso che le minacce sovietiche di provocare la guerra civile fra tedeschi od un conflitto internazionale in Germania sarà integrata all'Europa, possano arrestare lo sviluppo dei piani alleati.

Ciò non significa, si osserva al Dipartimento di Stato, che le minacce sovietiche siano da prendere alla leggera: Si ammette anzi senza difficoltà al Dipartimento di Stato ed al Pentagono che se Mosca volesse potrebbe riuscitare il blocco di Berlino del '48 e creare disordini molto gravi. Ma non potrebbe sfruttare in alcun modo la tensione senza correre il rischio previsionino di provocare la reazione alleata, una reazione infinitamente più audace di quella così coraggiosamente improvvisata da Truman nel '48.

Oggi le pur incomplete difese europee obbligano la Russia alla difensiva diplomatica e strategica mentre offrono invece alle potenze occidentali la possibilità di costringere la Russia a modificare seppure lentamente i suoi piani precedenti: comunque, come il tono della nota di ieri conferma, le tre grandi potenze occidentali si sentono tanto forti da accettare persino il rischio di reazioni sovietiche in Germania, indiretto — come è più probabile — o persino diretto.

Nemmeno la semiparalisi determinata dalla campagna elettorale americana, si osserva questa sera negli ambienti diplomatici americani, può arrestare la fase ascendente dell'Occidente. Una fase, si crede al Dipartimento di Stato, che non si arresterà più e che porterà a maggiori successi anche in altri settori dell'argine antisovietico, soprattutto nel Mediterraneo e in Jugoslavia.

La protesta di Belgrado all'accordo per Trieste non viene sopravvalutata e si esclude che la Jugoslavia allenti i suoi contatti con l'Occidente. Tito, si dice al Dipartimento di Stato non poteva agire diversamente dovendo tener conto dell'acceso nazionalismo che costituisce uno dei pochi elementi di coesione della popolazione tendenzialmente anticomunista.

La risposta che gli Stati Uniti concerteranno con Londra terrà conto di questa situazione. Come ha detto oggi Acheson, il Governo jugoslavo non può scoprire nell'accordo di Londra alcun motivo di preoccupazione perchè esso non compromette in alcun modo la soluzione finale del problema che gli Stati Uniti sperano sempre possa esser trovata mediante l'accordo diretto fra Roma e Belgrado.

«Se Eisenhower sarà eletto Presidente, si può credere che la Russia perderà definitivamente la possibilità di turbare la pace in Europa», così affermano i sostenitori del generale, i quali non sembrano affatto preoccupati dei nuovi successi parziali realizzati da Taft nelle primarie del West Virginia ove ieri si è aggiudicato quindici dei sedici delegati repubblicani. Per quanto il senatore dell'Ohio disponga ora di almeno 383 delegati rispetto ai 320 a disposizione di «Ike» e sia riuscito, almeno in apparenza, a sconvolgere i calcoli degli avversari, gli internazionalisti continuano a credere che la serrata lotta fra i due candidati si concluderà solo alla Convenzione, quando al secondo o terzo ballottaggio molti dei delegati che oggi esprimono una simpatia personale per Taft saranno travolti dal passaggio a «Ike» dei loro colleghi indipendenti e punteranno sul cavallo vincente.

Identica previsione fanno però anche i sostenitori di Taft i quali osservano che proprio perchè il margine di sicurezza conquistato ora da Taft avrà una grande influenza psicologica nel determinare l'atteggiamento alla Convenzione dei delegati non impegnati, la vittoria di Taft è per lo meno più probabile di quella del generale.

In campo democratico le ultime primarie non hanno prodotto variazioni sensibili: Kefauver continua ad accumulare i voti preferenziali delle masse, ma in relativamente scarso numero di delegati, le maggioranze dei quali non si dichiara ancora per nessuno dei molti, dei troppi contendenti. Fra questi, Harriman è l'unico che abbia seguito le orme di Kefauver iniziando una attiva campagna personale, dichiarando di ritenersi l'unico democratico capace di battere anche «Ike», oltre beninteso i suoi avversari di partito. E Stevenson, ha detto il ricchissimo banchiere, perchè gli americani vedranno in lui l'unico erede della politica sociale ed economica di Roosevelt e di Truman.

Gino Tomajuoli

I ministri degli esteri incontreranno Adenauer

(Dal nostro corrispondente)
Roma, 14 maggio.

Il trattato tedesco-alleato, secondo previsioni di fonte tedesca, dovrebbe essere firmato il 24 di maggio. Le difficoltà sorte negli ultimi tempi sembrano in parte appianate e sta di fatto che i partiti della coalizione governativa, i quali avevano esercitato una critica violenta, si sono calmati. Si spera ormai che i ministri degli esteri inglese, francese e americano possano venire a Bonn nel corso della settimana ventura, ed essi avranno da discutere probabilmente con Adenauer una sola questione prima di passare alla firma: la questione finanziaria. Si tratta di suddividere tra i firmatari gli oneri della difesa comune.

Tutte le altre questioni dovrebbero, per allora, essere state risolte. Così almeno avrebbe detto Adenauer ai colleghi di gabinetto nella riunione odierna del consiglio dei ministri, cui hanno partecipato i presidenti dei gruppi parlamentari dei partiti governativi. Il cancelliere doveva riferire sui risultati della sua riunione di ieri con gli alti commissari. Molte delle richieste avanzate dalla coalizione, ha precisato, possono essere risolte negli incontri che ancora si avranno nel corso della settimana fra lui e gli alti commissari alleati. La prossima riunione si avrà domani.

Sembra dunque che le ultime settimane di maggio segnino la conclusione della prima tappa circa i vari trattati europei. Si comincia con una riunione dei ministri degli esteri del consiglio d'Europa a Strasburgo, fra il 20 e il 22; Adenauer vi parteciperà. Il 24 dovrebbe esserci la firma del trattato a Bonn.

Tra Berlino e la Germania occidentale è stato tolto il blocco del traffico delle pattuglie militari alleate che hanno ripreso a circolare sull'autostrada. Ciò non toglie che certi circoli tedeschi non nascondano una viva preoccupazione sulla sorte di Berlino.

e. s.

L'ambasciatore americano a Napoli

Mr. Bunker è giunto con la consorte a Napoli. Il nuovo ambasciatore americano discute col Sindaco della città il progetto della nuova sede del Consolato statunitense. (Telefoto)

Commenti, rilievi e polemiche sul progetto di legge polivalente

Di Vittorio ha chiesto al Governo il passaporto per recarsi negli Stati Uniti
La partenza del segretario della CGIL dovrebbe avvenire ai primi di giugno

Roma, 14 maggio.

L'annuncio dell'approvazione della famosa legge polivalente non è stato seguito, fino a questo momento, dalla promessa pubblicazione del suo testo integrale e di almeno una succinta relazione esplicativa che formerebbe molto opportuna. Ci si trova pertanto ancora sempre ano delle genericità, ed i commenti e gli apprezzamenti che si fanno negli ambienti politici risultano per necessaria conseguenza piuttosto imprecisi.

Attacchi ed allarmi

Sui giornali di sinistra sono cori sarcasmi ed allarmi: «La legge polivalente escogitata da De Gasperi ci sembra alquanto ridicola ed inapplicabile: — scrive *Paese Sera* — esistono difatti anche delle medicine polivalenti, buone per tutti i mali, veri toccasana. Di solito esse mandano al Creatore chi le prende».

In ben altro tono si è espresso l'on. Basso (P.S.I.) dichiarando che, a suo giudizio, la genericità delle espressioni della legge si presta al massimo arbitrio. Egli infatti dichiara: «Un articolo commina tre anni di reclusione a chiunque promuove, costituisce organizza o dirige un partito, un'associazione o un movimento il quale sia diretto contro gli istituti democratici fondamentali stabiliti dalla Costituzione. Ma quali sono gli istituti fondamentali? La Repubblica lo è certamente, e quindi — deduce in forma di sillogismo l'on. Basso — promuovere, costituire ecc. partiti o associazioni monarchiche è certamente reato».

L'on. Basso si preoccupa anche a causa dell'articolo che colpisce il vilipendio di un membro del Governo in quanto ciò avvenga in riferimento alle sue funzioni; ed osserva difatti: «E' evidente che i commissari di polizia arresteranno qualunque oratore dovesse affermare, per esempio, che Pella fa una politica che favorisce la disoccupazione o che De Gasperi fa una politica che ci porta alla guerra. Qui il campo dell'arbitrio è illimitato — egli conclude — e il diritto di critica dell'opposizione, vero fondamento della democrazia, corre rischio di essere travolto da questo nuovo 3 Gennaio».

Dicevamo in principio che il ritardo della pubblicazione del testo integrale e di una relazione esplicativa lascia libero campo alle interpretazioni più allarmistiche. Il Guardasigilli si è recato oggi a Napoli a rappresentare il Governo ai funerali del Card. Ascalesi. Il Sottosegretario on. Tosato, rimasto a Roma, ci ha dichiarato che tutt'oggi si è lavorato al coordinamento dello schema di modifiche al Codice Penale e che al più presto si spera di poterlo rendere noto nella sua integrità.

Frattanto, nell'attesa che sia possibile esprimere un giudizio di carattere tecnico e giuridico, sta funzionando intensamente l'ufficio voci che in tempi di campagna elettorale si mantiene ovviamente molto attivo. Là più sensazionale delle voci, che è forse stata messa in giro dall'estrema sinistra e che peraltro trova echeggiamenti e provoca vivace indignazione negli ambienti di estrema destra, è questa, fino a questa sera: la legge polivalente sarebbe il prezzo che De Gasperi ha dovuto pagare al Vaticano per ottenere, dopo il fallimento dell'operazione Sturzo, che tutte le forze cattoliche attuassero, come già per il passato, una schieramento unitario a favore della democrazia cristiana.

In altri termini, secondo queste voci, De Gasperi avrebbe dovuto dare con una legge particolarmente drastica una solida garanzia tanto al Vaticano quanto a talune correnti di Azione cattolica ed alla stessa Compagnia di Gesù che il suo Governo democratico si sarebbe posto decisamente sulla strada della politica forte. Per questo appunto, come contropartita alla legge contro il neofascismo (la quale, si conferma espressamente questa sera, non verrà ritirata) si sarebbe dovuto varare, in questa tormentata vigilia elettorale, l'odierna legge polivalente. Per questo appunto, in luogo dell'antico progetto Piccioni per uno stralcio della riforma del Codice penale, sarebbe stato elaborato il nuovo disegno legislativo. Gli studi che a suo tempo erano stati compiuti sono stati naturalmente utilizzati, ma il progetto primitivo — dichiara questa sera l'agenzia *Italia* — «si ritiene superato dal nuovo, e pertanto verrà ritirato o per lo meno accantonato».

Il «caso» Di Vittorio

Collegato a queste polemiche può essere in un certo senso anche il «caso» dell'on. Di Vittorio. «Io rivendico — egli ha detto oggi — il diritto di criticare apertamente e dovunque la politica del Governo. Ciò non può essere definito denigrazione o vilipendio della Patria, perchè il Governo non è incarnazione della Patria».

La questione del passaporto avrà del resto nuovi sviluppi, poichè, mentre l'ufficio di Presidenza della Camera non ha ancora preso in esame il reclamo dell'interessato, alla stessa Presidenza egli ha rivolto domanda che il passaporto gli venga restituito, dovendosi recare negli Stati Uniti per partecipare alla prossima sessione del Consiglio economico dell'UNO.

Il Segretario della C.G.I.L. ha dichiarato ai giornalisti: «Ho fiducia che il Governo non avrà difficoltà a ridarmi il passaporto perchè mi possa recare a New York. Non penso neppure che il Consolato americano possa farmi difficoltà per la concessione del visto: in caso contrario sarò costretto a telegrafare all'UNO pregando di tenere la sessione dei lavori del Consiglio economico, alla quale sono stato delegato dalla Federazione sindacale mondiale di cui sono presidente, in un Paese diverso dagli Stati Uniti d'America, dove io mi possa liberamente recare».

L'on. Gronchi ha trasmesso al ministro degli Esteri on. De Gasperi la richiesta dell'on. Di Vittorio, cui sembra possa essere d'ostacolo il fatto che la Camera è stata investita d'una richiesta di autorizzazione a procedere da parte dell'autorità giudiziaria. La Camera non si è ancora pronunciata ed appare difficile che potrà farlo in tempo utile, in considerazione delle vacanze pre-elettorali e del fatto che la partenza di Di Vittorio per gli Stati Uniti dovrebbe avvenire ai primi di giugno. Riaprendosi la Camera il 27 maggio, Di Vittorio insisterà perchè il suo caso venga discusso con precedenza assoluta, ed ha intanto annunciato che in tale occasione, contrariamente alla prassi corrente, non mancherà di intervenire nel dibattito per difendere il proprio operato.

v. e.

Il complesso dei lavori già compiuti nel Mezzogiorno

L'esposizione Campilli alla Camera e l'approvazione dei bilanci finanziari - Iniziato l'esame della legge per la piena occupazione e lo sviluppo dell'economia

Roma, 14 maggio.

La Camera ha approvato oggi i bilanci finanziari la cui discussione aveva impegnato l'assemblea per molte sedute. Insieme ai bilanci finanziari è stato esaminato anche il provvedimento per la piena occupazione, quella legge che prevede lo stanziamento in dieci anni di oltre 537 miliardi di lire per potenziare alcuni settori vitali dell'economia nazionale. Di questa somma, 280 miliardi sono attribuiti alla Cassa del Mezzogiorno in aggiunta ai 150 miliardi previsti ogni anno per dieci esercizi finanziari.

Il ministro *Campilli* è intervenuto oggi nel dibattito per la parte che riguarda le sue funzioni di Presidente del Comitato dei Ministri per la Cassa del Mezzogiorno. Egli ha colto l'occasione per illustrare i risultati sino ad oggi raggiunti e le opere realizzate dalla Cassa rispondendo alle critiche sollevate dai banchi dell'opposizione.

Gli stanziamenti effettivi non sono pari a quelli stabiliti sulla carta dicono i socialcomunisti. *Campilli* ha risposto: Non è vero affatto. Gli stanziamenti sono stati puntuali. Nell'esercizio 1950-51 sono stati stanziati esattamente i cento miliardi previsti. Nel 1951-52 si sono avuti i seguenti stanziamenti: 25 miliardi al 31 agosto 1951, altri 25 miliardi al 31 ottobre, ancora 25 al 31 marzo del '52. I rimanenti 25 miliardi saranno disponibili il 30 giugno prossimo allo scadere dell'esercizio. Nel biennio dunque la Cassa avrà i 200 miliardi previsti dalla legge.

Seconda critica dell'opposizione: il programma di lavori non è attuato. Ha risposto *Campilli*: non è vero nemmeno questo. Al 29 febbraio 1952 sono stati appaltati lavori per 30 miliardi e 186 milioni. In marzo sono stati appaltati altri 14 miliardi e 39 milioni di lavori: in aprile 19 miliardi e 389 milioni; nella prima decade di maggio ancora 13 miliardi. Sono in totale a tutt'oggi 136 miliardi e 263 milioni di lavori appaltati.

Domanda della opposizione: ma i pagamenti effettivi corrispondono a queste cifre? Risposta di *Campilli*: non corrispondono, ma occorre tener presente che si tratta di un ingranaggio da avviare. I pagamenti devono seguire l'andamento dei lavori, ed i lavori prima di essere attuati debbono essere progettati, approvati ed appaltati. Allo stato attuale sono stati effettivamente pagati per lavori eseguiti 45 miliardi sui 136 appaltati.

Dopo aver così risposto alle critiche dell'opposizione, il Ministro ha enunciato i dati relativi alla sistemazione stradale del Mezzogiorno. Con la A.N.A.S. — ha detto — la Cassa ha contratti che prevedono la sistemazione nel giro di 3 anni di tremila chilometri di strade. Di questi tremila chilometri oggi, a dieci mesi dalla stipulazione del contratto, sono eseguiti ed in via di sistemazione 1484 chilometri per una spesa di sette miliardi e 300 milioni circa. I rimanenti sono in progettazione.

Poi *Campilli* ha parlato del 280 miliardi che il piano per l'incremento economico destina alla Cassa del Mezzogiorno. Come verranno impiegati questi miliardi? Si è chiesto il Ministro. 175 miliardi saranno destinati alla sistemazione dei bacini montani, 50 per portare l'acqua in tutti i comuni del Mezzogiorno, e naturalmente ciò in aggiunta a quanto la Cassa aveva già in programma per questi settori. I rimanenti 55 miliardi saranno assorbiti nell'ampliamento della sfera di azione della Cassa stessa.

Questo di *Campilli* è stato il maggior intervento della seduta pomeridiana. Poi la Camera ha iniziato l'esame degli articoli del piano per lo sviluppo dell'economia relativi alla Cassa. Ad un certo momento questo esame è stato interrotto per dar luogo alla svolgimento di una interpellanza presentata dal socialfusionista on. Pieraccini sul licenziamento del direttore delle officine Galileo di Firenze, avvenuto — secondo l'interpellante — per «intollerabili pressioni» di personalità americane in Italia, e precisamente del signor Dayton. Il sottosegretario agli Esteri on. Tavani ha smentito recisamente la supposizione del deputato nenniano, negando recisamente qualsiasi correlazione tra il licenziamento e la visita di Dayton. «La visita — ha detto — rientrava nei normali contatti che gli acquirenti americani effettuano presso le nostre fonti di produzione. L'allontanamento del direttore delle officine Galileo (iscritto al partito comunista) è da mettere piuttosto in relazione a un episodio di ordine tecnico aziendale».

La seduta è stata poi rinviata alle 21 per la continuazione della discussione del disegno di legge per la piena occupazione.

Stipulazione d'un contratto per commesse alla Fiat

Heidelberg, 14 maggio.

Con la firma avvenuta oggi ad Heidelberg di un contratto stipulato tra il Comando delle forze statunitensi in Europa e la Fiat di Torino, l'Italia è entrata a far parte del gruppo dei Paesi NATO che beneficiano del programma di acquisti all'estero del Governo statunitense.

La conclusione del contratto è stata così commentata dal generale di brigata Ray M. Hare, capo del Servizio materiale del Comando delle forze americane in Europa, che ha firmato il contratto stesso per conto degli Stati Uniti:

«La firma di questo contratto rappresenta il frutto di negoziati protrattisi per diversi mesi tra i rappresentanti degli Stati Uniti e del Governo italiano e segna la conclusione delle trattative che avevano come obiettivo la formulazione di norme procedurali per la stipulazione dei contratti, compatibili con le legislazioni vigenti nei due Paesi. E' stata così aperta la strada per procedere alla firma di ulteriori contratti sulla base di sane procedure commerciali. In questa occasione tengo a mettere in rilievo la volonterosa collaborazione prestata al nostro gruppo acquisti dai funzionari del Governo italiano, dai componenti la commissione consultiva americana per gli aiuti militari e dai funzionari della missione U.S.A. a Roma».

Il contratto prevede la fornitura di materiale a prezzi equivalenti a quelli praticati dall'industria americana.

Oltre al contratto firmato oggi, sono in corso con ditte italiane altre trattative per la assegnazione di varie altre commesse.

L'ACCORDO PER TRIESTE

Belgrado minaccia misure nella zona B

(Dal nostro corrispondente)
Belgrado, 14 maggio.

Le reazioni del Governo jugoslavo alle decisioni di Londra non arriveranno all'annessione formale della Zona B del Territorio Libero di Trieste. Lo ha assicurato Veliko Vlahovic, sostituto del ministro degli Esteri Kardelj, ad un ambasciatore occidentale.

Anche nella nota di Belgrado pubblicata oggi in risposta al *memorandum* che riguarda la partecipazione italiana alla amministrazione di Trieste, non si accenna minimamente alla portata di quelle misure annunciate e più riprese da Tito «per salvaguardare gli interessi jugoslavi del Territorio Libero di Trieste». In ogni caso, si crede che con molta probabilità le misure preannunciate dal Maresciallo nei suoi due recenti discorsi polemici si concreteranno ben presto con la nomina di rappresentanti delle repubbliche federate slovena e croata e del Governo di Belgrado nella Zona B, dove assumeranno le funzioni di consiglieri del colonnello Stamatovic, comandante dell'amministrazione militare jugoslava, e con l'apertura di una filiale della Banca nazionale jugoslava a Capodistria.

La nota in questione lascia poi intendere indirettamente che ogni ulteriore rafforzamento della presenza italiana a Trieste sarà seguito da proteste di Belgrado e quindi da altri provvedimenti jugoslavi verso la annessione della Zona B. Per quanto riguarda il contenuto complessivo della risposta al memorandum si tratta di cose note, poichè vengono ripetute in termini diplomatici le veementi reazioni di Tito alle conclusioni di Londra.

In sostanza, quindi, il Governo jugoslavo rifiuta la decisione tripartita considerandola una violazione del trattato di pace (interpretazione già combattuta da Eden ai Comuni) ed in più una dimostrazione che Trieste farebbe parte oramai della Repubblica italiana, essendo stato il comando militare alleato svuotato di ogni potere reale con la nomina di un direttore italiano dell'amministrazione e dell'apparato burocratico.

La stampa jugoslava, da parte sua, esprime soprattutto il risentimento del regime verso Londra e Washington non solo perchè hanno permesso all'Italia di rifarsi una testa di ponte nei Balcani (per esprimersi secondo le cognizioni geografiche di un redattore della *Politika*), ma soprattutto perchè l'Occidente non ha dato, in definitiva, eccessivo peso alle grosse manifestazioni di massa che seguirono l'annuncio degli incontri di Londra.

m. f.

Esplode una bomba in un ufficio statale a Tunisi

Tunisi, 14 maggio.

Alle 15,45 di oggi una bomba è esplosa nell'immobile della Direzione dei Lavori Pubblici, a Tunisi.

La bomba, esplosa nell'ufficio per le licenze di circolazione, ha gravemente ferito il direttore e il suo segretario mentre numerose altre persone hanno riportato ferite leggere. La carica — secondo quanto è stato riferito — era formata da esplosivo-abbastanza potente, analogo a quello che ieri uccise cinque persone nell'ufficio postale di Tunisi.

Nella città va prendendo piede la convinzione che il Residente francese De Hauteclocque e il gen. Pierre Garbay, comandante le forze francesi in Tunisia, nel loro incontro odierno col Bey gli abbiano chiesto di firmare il decreto che impone la legge marziale nel territorio del Protettorato. Alla Residenza non si potrebbe certo avere alcuna conferma di queste voci; ma si ritiene che questa serie di attentati dinamitardi porti le etichetta di una organizzazione terroristica che dirige le proprie azioni contro i pubblici uffici generalmente gremiti di gente.

Se la legge marziale sostituisse l'attuale stato d'assedio, i tribunali militari, che ora non hanno i poteri necessari per processare le persone sospette, riceverebbero i poteri eccezionali per cui si potrebbe per direttissima seguirebbero le esecuzioni sommarie delle sentenze.

Kennan presenta le credenziali a Mosca

Mosca, 14 maggio.

Il nuovo ambasciatore degli Stati Uniti a Mosca, George Kennan ha consegnato oggi le sue credenziali al presidente del Praesidium del Soviet Supremo dell'URSS.

L'ambasciatore americano era accompagnato da 13 persone tra cui John Cumming, che ha svolto le funzioni di incaricato di affari a Mosca dopo la partenza dell'ammiraglio Kirk.

La cerimonia si è svolta secondo il consueto cerimoniale. Dopo i discorsi d'uso (Kennan ha pronunciato il proprio in lingua russa) il nuovo ambasciatore ha avuto un breve colloquio privato con il presidente Shvernik.

Nel consegnare le credenziali al Presidente del Praesidium Supremo, Kennan ha fatto la seguente dichiarazione:

«Ho l'onore di presentarvi le lettere di richiamo del mio predecessore e quelle che mi accreditano come Ambasciatore degli Stati Uniti presso il Governo dell'URSS. L'obiettivo principale perseguito dal Governo degli Stati Uniti nelle sue relazioni col Governo sovietico è il regolamento pacifico di tutte quelle questioni specifiche la cui soluzione richiede l'accordo tra i due Governi. Di più, il mio Governo desidera che spariscano le circostanze che sino ad ora hanno ostacolato i normali scambi tra i cittadini dei nostri Paesi. Assumendo la carica di Ambasciatore degli Stati Uniti a Mosca, sono in grado di assicurarvi, e, attraverso voi, di assicurare gli alti dirigenti responsabili dello Stato sovietico, che la mia attività di Ambasciatore sarà dedicata alla realizzazione di questi obiettivi. Spero che questa attività beneficerà della comprensione e della cooperazione del Governo sovietico».

LO SCANDALO DEL PRESUNTO RAPPORTO FECHTELER

La pubblicazione del documento discussa dal Consiglio dei Ministri

L'ambasciatore francese a Washington ha espresso il rammarico del suo Governo? - Chiesto un giurì d'onore - La replica del direttore del "Monde", che accusa la stampa di essere pagata

Parigi, 14 maggio.

Il Consiglio dei Ministri ha oggi deciso di costituire una commissione governativa composta dal Presidente del Consiglio, dai ministri degli Esteri e della Difesa nazionale e dai segretari di Stato per l'Esercito, per la Marina e l'Aviazione, allo scopo di studiare il progetto di trattato della Comunità difensiva europea, prima della riunione a Parigi dei Ministri degli Affari esteri dei sei Paesi partecipanti alla riunione che dovrebbe precedere la firma del trattato stesso prevista all'incirca per la fine del mese. La notizia non ha sorpreso i circoli politici in quanto è naturale che il Governo francese si affretti ad esaminare il testo parafato venerdì scorso dai capi delegazione.

Il Consiglio dei Ministri ha inoltre discusso brevemente l'incidente provocato da *Le Monde* con la pubblicazione del rapporto Fechteler. Non è però confermato, per quanto negli ambienti diplomatici la notizia sia data per sicura, il passo che avrebbe compiuto l'ambasciatore francese a Washington presso il Dipartimento di Stato per esprimere il rammarico del Quai d'Orsay e per sottolineare che *Le Monde* non ha il suo carattere ufficioso.

Viva è comunque l'impressione per la replica odierna del direttore de *Le Monde* Beuve Mery al *Populaire* che tamarone «per difendere la dignità del giornalismo francese» aveva proposto la costituzione di un giurì d'onore allo scopo di «stabilire la fonte e la garanzia con *Le Monde* si è riferito pubblicando il rapporto».

Rispondendo infatti a tale idea Beuve Mery rivolge alla stampa francese in generale la accusa di ricevere direttamente o indirettamente dei fondi di propaganda. Ricorda che secondo il *New York Times* del 13 dicembre 1951, la cifra annualmente spesa dagli Stati Uniti in Francia a tale scopo raggiungerebbe i due miliardi e 450 milioni di franchi e accusa direttamente l'organo del partito socialista di ricevere delle sovvenzioni dai sindacati americani dell'abbigliamento. Lo scandalo tende dunque ad allargarsi mentre il generale Lalaque, deputato gollista alla assemblea nazionale invita il Presidente del Consiglio ad esigere dagli alleati assicurazioni categoriche sulla politica americana nel Mediterraneo.

Ce Matin sottolineando l'interesse manifestato dai comunisti per le ripercussioni della pubblicazione del *Le Monde*, parla di tradimento e di un atteggiamento che «se può essere quello degli agenti dello straniero, non può essere quello di un giornale che si dichiara indipendente».

E' d'altra parte evidente che l'informatore del *Le Monde*, Bloch Morhange, non esita dinanzi alle responsabilità più gravi. Egli infatti dopo essersi mostrato al corrente d'un articolo a suo riguardo trasmesso da un giornalista americano al suo giornale di New York, non ha esitato a dichiarare che, essendo stato durante la guerra direttore del servizio delle trasmissioni della XII Regione, ha chiesto ad alcuni antichi committenti evidentemente ancora in servizio di ascoltare per suo conto certe emissioni su onda corta che attualmente possono interessarlo. Ciò che induce *Franco Soir* a chiedere al Governo di far rispettare il segreto e la libertà delle comunicazioni radiotelegrafiche. C'è pertanto da attendersi nei prossimi giorni ulteriori sviluppi di uno scandalo che evidentemente minaccia di diventare assai grave.

Secondo un giornale olandese

Trovata la fonte?

L'Aja, 14 maggio.

L'Algemeen Handelsblad, giornale liberale di Amsterdam, annuncia questa sera in prima pagina su sei colonne d'essere in grado di indicare la fonte del preteso rapporto dell'ammiraglio Fechteler pubblicato venerdì scorso dal giornale francese *Le Monde*.

In appoggio della sua asserzione, il grande giornale olandese riproduce fianco a fianco, nelle loro rispettive linee, da una parte il rapporto pubblicato da *Le Monde* e dall'altra un articolo del settembre 1950 dal titolo «Sea of decision» (Il mare decisivo) a firma del comandante Anthony Talerico, ufficiale della Marina americana, articolo estratto dal «Proceedings» (resoconti) dell'Istituto navale degli Stati Uniti. Si può osservare — conclude il giornale — che numerosi termini e frasi dell'articolo dell'ufficiale americano sono identici a quelli che figurano nel «rapporto» pubblicato da *Le Monde*.

CRONACA CITTADINA

UNA DOLOROSA PAGINA DI RILIEVI STATISTICI

Come si muore a Torino

Le malattie più diffuse: cardiache, cancro, tubercolosi - Nello scorso anno vi sono stati 98 suicidi e 9 omicidi - Impressionante numero di incidenti stradali: 3784 con 800 feriti e 159 morti

Quali sono i più pericolosi nemici dei torinesi? Quali sono le malattie più diffuse, gli accidenti che mietono, ogni anno, il maggior numero di vittime? Queste domande potranno apparire sconsolanti, ma non inutili: ci pare legittima la curiosità, spesso manifestata, di conoscere le varie cause della morte nella nostra città.

Ai quesiti rispondono con cruda efficacia le aride ma eloquenti cifre che ogni mese escono dagli uffici della divisione statistica del Municipio (i cui funzionari, in silenzio, si occupano molto di noi, ci seguono con attenzione e non ci perdono d'occhio un istante, dal giorno della nostra nascita fino all'ultimo giorno di vita). Vediamo dunque i dati relativi al 1951 e quelli dei primi mesi del '52. Lo scorso anno Torino era abitata da 711 mila 478 persone; alla fine di dicembre erano nati 7109 bimbi, mentre i decessi superavano di quasi un migliaio questa cifra: 8027.

E' alle malattie che dobbiamo attribuire gran parte della mortalità: i fatti violenti, invece, benchè raggiungano ancora indici impressionanti, occupano uno degli ultimi posti nel tristissimo elenco. I milanesi che in maggiore misura hanno colpito e portato alla tomba i torinesi sono quelli dell'apparato circolatorio, con particolare riguardo alle affezioni cardiache: 1888 nell'anno passato e 293 nei primi due mesi del '52. Ma c'è da rabbrividire osservando il totale dei decessi per cancro ed altri tumori: circa un sesto della mortalità annuale complessiva, e 1334 casi (e 106 nel solo mese di gennaio dell'anno in corso). L'influenza, la polmonite, la bronchepolmonite e la pleurite, ed ogni altra affezione dell'apparato respiratorio, hanno mietuto largamente specie nei mesi invernali: 1118 persone sono morte.

Al quarto posto, le statistiche hanno sempre recato la tubercolosi, con numeri altissimi di decessi: nel '51 invece, la tbc ha segnato una sensibile diminuzione (528 casi), lasciando il passo alle malattie del sistema nervoso (316 meningiti non meningococciche, epilessia, ecc.) ed alla morte per vecchiaia. Nel gennaio e febbraio del 1952 la tubercolosi segna rispettivamente 47 e 55 casi.

Fra i casi di morte violenta, nel '51 le cronache hanno registrato 98 suicidi (58 uomini e 40 donne) e 9 omicidi. Quest'anno i suicidi sono 22 e gli assassini 4.

Un cenno a parte merita il capitolo dei decessi per sciagure stradali: in tutto lo scorso anno si sono avuti 3784 incidenti, un vertice raccapricciante. Circa 800 persone sono rimaste ferite, più o meno gravemente e 159 sono morte. Le stragi compiute sulle strade della città dovrebbero ammonire gli incauti e gli imprudenti: nei primi due mesi del '52 si segnalano infatti: 244 incidenti nel gennaio, con 13 morti e 91 infortunati; nel febbraio 333 incidenti, 15 morti e 107 feriti.

Denuncia alla Magistratura per la Centrale del Latte

Nella nostra edizione di ieri abbiamo parlato della nuova Centrale del Latte, illustrandone le caratteristiche tecniche ed affermando ch'essa sarà in grado di fornire un prodotto igienicamente ineccepibile. Ci eravamo però riservati di tornare sull'aspetto amministrativo della questione, che, d'altra parte, già è stato autorevolmente dibattuto dal nostro collaboratore avv. Cravc.

Ieri s'è avuto un fatto nuovo: una denuncia è stata presentata alla Procura della Repubblica da Giulio Ruggeri, abitante a Torino in via Madama Cristina 51, direttore generale dell'Elat, ovvero degli esercenti delle latterie che sono contrari al monopolio.

Il ricorrente afferma che il gcom. Doro quando nel dopoguerra si affacciò la necessità di costruire una Centrale del latte, invece di proporre la costruzione d'una centrale comunale per la quale — a suo dire — sarebbero stati sufficienti 200-250 milioni, si accordò con i fratelli Ramello, il dott. Artom, e con il dott. Primatesta per impadronirsi della situazione commerciale del latte».

Per portare a termine l'impresa il gcom. Doro avrebbe ottenuto la compartecipazione del Comune e dei lattivendoli.

Attraverso una manovra, secondo il Ruggeri illegale, sarebbe stata costituita una società per azioni, «Centrale del Latte», composta dai grossisti, industriali, produttori, Comune e rivenditori.

Circa l'impegno di fornire latte per 180 milioni di litri, egli sostiene che questa somma è ammortizzabile in soli 43 giorni attraverso la maggiorazione di 26 lire al litro imposta dalla nuova Centrale. In conclusione gli «speculatori» si sarebbero creati un utile di 4 milioni al giorno per 30 anni».

L'esposto conclude: «Stando così le cose, cosa lo scrivente è in grado di provare, non è tollerabile che la nuova amministrazione del Comune, in buona fede, approvi la convenzione che concede alla Centrale del Latte il monopolio per 30 anni.

Questi gli elementi contenuti nella denuncia presentata alla Procura e di cui abbiamo dato una sommaria informazione per dovere di cronaca. Va da sè che gli elementi esposti saranno oggetto di indagine

Vince 21 milioni con un terno al lotto

Una vincita al Lotto — che ben si può chiamare romanzesca e che per la cifra vinta (21 milioni) merita di essere classificata fra i «colpi di fortuna» — è stata fatta alla ricevitoria di via Nizza 103 A da una signora che si presume milanese. Certo è che verso le 13 di sabato u. s. una magnifica 1400 targata Milano sostava davanti al botteghino: la signora che l'occupava si presentava alla titolare Inea Castelli e le chiedeva se era ancora in tempo per giocare. Ricevuta risposta affermativa estraeva dalla borsetta 5000 lire e la posava sul banco.

«E i numeri?» le domandava la Castelli. La strana turista aperta allora, a caso, il libretto di circolazione e ricavando forse i tre numeri da una data, dettava: 2-5-47, aggiungendo «ruota di Milano». Quindi se ne andava.

Grande fu lo stupore della Castelli, quando, lunedì mattina, facendo lo spoglio, si accorse che l'elegante sconosciuta aveva vinto il terno per il notando importo di 21 milioni. Ma (quel che è più curioso) la giocatrice si presentava poco dopo a reclamare la vincita.

E' stata indirizzata all'Intendenza di Finanza, e pare che la somma sarà riscossa da un avvocato inviato dalla fortunata giocatrice.

Un soldato morto, uno moribondo e altri 3 feriti in uno scontro stradale

Il mortale incidente sulla strada della Savonera - Un camion militare investe un trattore e si rovescia sfasciandosi

Una gravissima sciagura stradale è accaduta ieri pomeriggio sulla strada della Savonera, a tre chilometri circa da Venaria.

Si tratta di una strada abbastanza larga, ma non asfaltata, piena di buche e di polvere, che sbocca su quella diretta a Venaria, proveniente da Collegno. Molto spesso, anzi si può dire tutti i giorni, essa serve per le esercitazioni di guida del reparto motorizzato della Divisione «Cremona», che è di stanza nella zona.

Verso le 19 quattro autocarri «Dodge» rientravano in sede. A quell'ora, in senso inverso, procedeva un grosso trattore pilotato dal garzone Gino Basso, di 20 anni: il Basso era diretto alla vicina cascina di proprietà dei signori Ajassa, di cui egli è dipendente. Ad un certo momento il garzone doveva girare a sinistra e imboccare una via secondaria, quella che porta alla cascina. Ma, alla distanza di un centinaio di metri, il Basso scorgeva avanzare la colonna di autocarri: veramente egli non vedeva la colonna, bensì soltanto il primo camion. Il polverone che il veicolo sollevava era talmente denso e ampio che nascondeva gli altri tre.

Quando il primo autocarro era passato, il contadino sterzava a sinistra. In quel momento dalla nube di polvere sbucava a notevole velocità il secondo camion e l'investimento era inevitabile. Con estrema violenza l'autocarro cozzava contro il trattore, lo sfasciava, poi girava su se stesso, compiva addirittura tre giri e si fermava nel fossato coricato su di un fianco, ridotto ad un ammasso di rottami.

La scena si era svolta in pochi secondi. Unico testimone il contadino Primo Rossetti, che seguiva il trattore a piedi e che poco prima era stato invitato dal Basso a salire (ma aveva rifiutato dicendo: «Preferisco camminare»). All'orrendo fragore gli altri due camion frenavano. La polvere si diradava ed ecco in tutta la sua avidanza tragica appariva la sciagura. Il Basso, dal terribile urto, era stato sbalzato dal trattore ed era proiettato nel fosso: ma già si rialzava miracolosamente illeso. Dalla cabina dell'autocarro, invece, si elevavano strazianti gemiti ed invocazioni di aiuto. Ufficiali e militari si precipitavano a recar soccorso. Dalla cabina venivano estratti cinque soldati. Uno di essi, purtroppo, era già cadavere: il ventidiscenne Tommaso Carella. Un altro, Giuseppe Cupolo, appariva in gravissime condizioni. Gli altri tre — Alessandro Favretto, Giuseppe Tagliavento, Sergio Abbiati — risultavano feriti, ma in modo più lieve.

La salma del Carella e i quattro sventurati venivano caricati su di un camion e trasportati al vicino ospedale di Villa Cristina.

La vertenza dei tranvieri

Una lettera al Sindaco della Camera del Lavoro

Un nuovo incontro per la vertenza dei tranvieri ha avuto luogo ieri pomeriggio tra l'assessore ing. Anselmetti e il segretario della Camera del Lavoro, Chiappo. A proposito di questi colloqui, il Municipio ha comunicato ufficialmente ieri che non si può parlare di una «riapertura della discussione sul merito dell'accordo ATM-CISL del 18 aprile, ma che si è inteso consentire la ripresa di contatti al fine di ulteriori chiarimenti i quali, senza intaccare la validità e la forma dell'accordo, offrissero la possibilità di distendere la situazione e conseguire una soluzione».

In questo ordine di idee, l'assessore Anselmetti si è intrattenuto ieri col segretario della Camera del Lavoro. Al termine dell'incontro, è stato deciso che la C.d.L. invierà oggi una lettera al Sindaco precisando le rivendicazioni economiche e giuridico-sindacali dei tranvieri ad essa aderenti.

Alle 17,30 di domani, la Camera del Lavoro ha convocato in assemblea straordinaria, per discutere sulle vertenze dei tranvieri, i consigli direttivi di tutti i sindacati. I membri di commissione interne e gli attivisti sindacali dell'industria, del commercio e dei servizi pubblici.

Per il momento, intanto resta naturalmente sospesa ogni forma d'agitazione o di sciopero.

Un'operaia è morta carbonizzata nell'incendio d'una fabbrica a Grugliasco

Le fiamme sprigionatesi da un fusto di benzolo - La sventurata per sfuggire al fuoco si rifugia in un capannone - Troppo tardi

Orribile morte ha incontrato ieri mattina l'operaia Lucia Napione, di 29 anni, abitante nella cascina Morozzo di via Follenzo nei pressi delle caserme di borgo San Paolo: la Napione è morta bruciata viva.

Il terrificante episodio è avvenuto alle 8,30 in una piccola fabbrica di proprietà dei dott. Camillo Tron, sita in via Tripoli 14, una strada che si trova già in territorio di Grugliasco, tra la Venchi Unica e le Caserme, ad un centinaio di metri dalla ferrovia per Susa. La fabbrica tratta la lavorazione delle pellicole cinematografiche ormai logore. Il piccolo stabilimento è formato da due capannoni, separati da un cortile: in uno le pellicole vengono lavate in modo da recuperarne la celluloide, nell'altro dalla celluloide, mediante uno speciale processo di lavorazione, si ricava una colla. Il lavoro dev'esser condotto con grande cautela perchè i materiali impiegati sono benzolo, alcool etilico e acidi corrosivi. Facile, quindi, una disgrazia. Ma sino a ieri nella fabbrica non si era mai verificato alcun incidente, nemmeno di lieve entità.

Ieri, verso le 9.30, si trovavano nello stabilimento quattro persone: il dott. Tron, sua moglie Giuseppina Sinchetto, l'operaio Ernesto Guido di Carmelo, di 20 anni, e la Lucia Napione. La Napione non era lavorante fissa, ma prestava la sua opera saltuariamente: la casetta dove abitava con il padre Felice, la mamma Caterina, il fratello Mario di 22 anni e la sorella Olimpia di 18, era poco distante. Sino a tre anni fa essa era monaca, ma poi aveva abbandonato il convento perchè non se la sentiva di dare un addio alla vita. Di quando in quando lavorava nello stabilimento del dott. Tron ma, fra due giorni, l'avrebbe definitivamente abbandonato perchè preferiva stargene a casa, ad aiutare la madre.

L'incidente avveniva all'improvviso, nello spazio di pochi secondi. Il dott. Tron, ad un certo momento, dava ordine al Guido di evitare un fusto di benzolo che, assieme ad altri tre, era in cortile, addossato ad un muro del capannone. L'operazione risultava piuttosto difficile, in quanto il tappo, arrugginito, non girava. Allora lo stesso dott. Tron afferrava un martello e uno scalpello e cominciava a battere sul tappo. Evidentemente uno dei colpi provocava una scintilla: la scintilla, attraverso un piccolo foro, arrivava al liquido e il fusto, con sordo fragore, esplodeva e prendeva fuoco. Il dott. Tron e l'operaio balzavano all'indietro ed evitavano l'urto diretto della vampata: il Guido restava del tutto illeso, il Tron invece riportava gravi ustioni alle mani e al viso.

La presso la Napione, sotto una tettoia, stava lavorando, con una mistanza di pellicole, accanto ad una botta di soluzione. Le fiamme, appiccandosi ai fusti e alle pellicole, s'elevavano altissime e formavano una cortina di fuoco dinanzi a lei. La moglie del dottor Tron si lanciava tra le fiamme e afferrava la Napione e cercava di trascinarla in salvo. Ma la ragazza, impaurita dalla paura, si divincolava, non osava affrontare il fuoco e si ritirava invece in uno dei capannoni dove esisteva una vasca, chiudeva le porte e da quel momento più nessuno la vedeva viva. L'incendio, propagatosi con una rapidità incredibile alla costruzione di legno, trasformava in un ciamitesco rogo l'intero capannone. Per un attimo il dott. Tron riuscì ad accostarsi al capannone e a spalancare una finestra, urlando «Lucia! Lucia!», ma la ragazza non rispondeva: ed egli doveva subito ritirarsi per non essere investito dalle fiamme vorticose.

I vigili del fuoco, giunti sul posto in seguito ad appello telefonico dei vicini, agivano con una rapidità ed uno sprezzo del pericolo veramente degni della più grande ammirazione. Rischiando di essere dilaniati da un'esplosione essi raggiungevano i superstiti fusti di benzolo e li trascinavano via. Poi domavano l'incendio: e

La vittima Lucia Napione

non potevano entrare subito nel capannone causa il terribile calore. Quando vi mettevano piede, scorgevano uno spettacolo raccapricciante: la Napione giaceva per metà entro la vasca ormai carbonizzata.

I miseri resti erano pietosamente composti e portati fuori, sopra un telo. Mentre i coniugi Tron venivano accompagnati al Mauriziano e qui giudicati guaribili in una ventina di giorni per lesioni di primo e secondo grado, sul posto giungevano un magistrato, il comandante della stazione dei carabinieri di Collegno e il dott. Smirne del commissariato San Paolo. Intanto era arrivata la famiglia della Napione e ne seguivano — com'è facile immaginare — strazianti scene di disperazione. La misera salma è stata trasferita nell'istituto medico-legale del Valentino.

La Magistratura ha aperto una rigorosa inchiesta per accertare le esatte circostanze della sciagura e le eventuali responsabilità. In proposito il sindacato provinciale chimici ha emesso un comunicato nel quale si afferma che «nello stabilimento non esisteva alcun impianto anti-incendio nonostante che la lavorazione che vi si effettuava... richiedesse sempre particolari cautele» e che «stando alle prime indagini, non risulta che lo stabilimento rispondesse a tutti i requisiti tecnici richiesti dalla legge, soprattutto per quanto riguarda la prevenzione anti-infortunistica».

Il prof. Rinaldo Rondolino in libertà provvisoria

Il prof. Rinaldo Rondolino, ordinario del Politecnico ed examministratore della Società Nebiolo, è stato rimesso in libertà provvisoria ieri sera dopo aver scontato due mesi di carcere. Il provvedimento è stato emesso dal presidente cons. Casoli della Sezione istruttoria presso la Corte d'Appello, su conformi conclusioni del Procuratore generale. L'istanza di libertà provvisoria era stata a suo tempo presentata per motivi di salute dal difensore avvocato Barsuio.

Il prof. Rondolino era stato colpito da mandato di cattura, nel luglio 1951, con gli altri cinque ex-amministratori della Nebiolo. Fuggito in Svizzera il Rondolino si era mantenuto latitante fino al 13 marzo scorso, quando andava a costituirsi alle Carceri Nuove.

Appiccò il fuoco alla casa dell'uomo che l'aveva respinto

E' comparsa in Corte d'Appello una matura contadina di Vigliorte che, per vendicarsi di essere stata abbandonata dall'amante, gli incendiò la cascina. L'incendiaria per amore è certa Giuseppina Sciandra di 49 anni. Da lungo tempo era moglie di un anziano contadino e nulla mai era venuto a turbare la loro unione; senonchè la donna si innamorò un giorno del suo compaesano Angelo Bruno. Per un anno i due poterono vedersi indisturbati la loro relazione: ma poi il Bruno si invaghì di una ragazza e la sua natura amante dichiarò chiaro e tondo che intendeva troncare i rapporti con la poichè voleva sposare la giovane. La Sciandra non seppe rassegnarsi. Scrisse all'ex innamorato lettere ora minacciose ora imploranti che de-

ponevea in un buco della cantina del Bruno. «Non spezzarti — scriveva la donna — non illuderti: io sola ti posso amare. Non abbandonarmi: continuiamo a vivere come prima. Non essere cattivo». Quando comprese che ormai nulla più valeva per far ritornare a lei l'amante, decise di vendicarsi. Una notte gli distrusse due filari di viti e la notte seguente gli incendiò il fienile. La donna arrestata confessò; il Tribunale di Ivrea la condannò a un anno e 4 mesi di reclusione; tale sentenza è stata confermata in appello.

Schiacciato e ucciso da tronchi d'albero

Una impressionante sciagura è avvenuta ieri alle 9 in corso Francia, davanti al n. 40. Si stavano caricando da un autocarro grossi tronchi d'albero. D'improvviso un addetto al lavoro — l'operaio Giulio Porporati d'anni 58 abitante a Salassa Canavese e dipendente della ditta Gardino — veniva investito da due grossi tronchi, rotolati dal veicolo. Letteralmente schiacciato contro il suolo il poveretto giaceva esanime, fra la costernazione dei suoi compagni di lavoro. Trasportato quindi con auto-ambulanza al Maria Vittoria, il Porporati decedeva.

Altri infortuni sul lavoro sono avvenuti nella giornata di ieri. L'diciassettenne Cesare Santiona fu Natalino, abitante in via Carmagnola 24, ha avuto la mano sinistra schiacciata da due rulli mentre lavorava in uno stabilimento di via Invorio. Al Maria Vittoria i sanitari sono stati costretti ad amputargli la mano.

L'arresto del «tunisino tatuato» per avere aggredito una donna

L'autore di una brutale aggressione, noto negli ambienti della malavita come il «Tunisino», è stato arrestato ieri mattina, in un'osteria di via Palazzo di Città dal dott. Sgarra e dagli uomini della Squadra Mobile e del commissariato Moncenisio. Il fosco episodio era accaduto lunedì notte quando, verso le 24 il Tunisino aveva abbordato in via Milano una giovane donna, certa Nelly di 24 anni, abituale frequentatrice notturna di Porta Palazzo.

I due si conoscevano di vista e la Nelly salutò affabilmente l'uomo, il quale, con voce rotta dall'emozione le disse:

— Il tuo fidanzato è rimasto vittima di una grave disgrazia. Durante una feroce rissa avvenuta all'imbocco dell'autostrada, un tizio lo ha colpito con quattro coltellate allo stomaco.

La donna pregava il Tunisino di accompagnarla subito dal fidanzato. Salivano su un'auto pubblica, si facevano accompagnare sino al fondo di corso Giulio Cesare.

— Eccoci: lo abbiamo messo in un campo di grano, a un centinaio di metri da qui.

Nelly, ignara di quanto l'attendeva, seguiva l'individuo. Ma fatti pochi passi l'uomo si volgeva di scatto e l'afferrava per la vita. Le strappava di mano la borsetta, si impadroniva del contenuto e, prima ancora che la donna si fosse ripresa dallo spavento, fuggiva per i campi. Stordita, terrorizzata, Nelly tornò a piedi in città e denunciò il fatto al commissariato Moncenisio; il Tunisino l'aveva derubata di alcune migliaia di lire e di un prezioso anello con brillanti.

Come si è detto ieri il dott. Sgarra traeva in arresto l'aggressore, identificato per il trentenne Alberto Giulio Guerra, un tunisino noto per le sue bravate e per i pittoreschi tatuaggi che gli adornano il corpo.

Il rapinatore tra il pubblico assisteva al suo processo

Tale Agostino Massa di 54 anni, da Genova, ha subito stamane la sua ventiseiesima condanna. E' comparso dinanzi alla nostra Corte d'Appello (Pres. Piras, P. G. Vacca, cancelliere Terminelli) per un'altra brigantesca impresa che gli era valsa la condanna a 7 anni di reclusione e a due anni di internamento in una casa di lavoro. Il Massa la sera del 25 aprile 1947 aveva aggredito in via Pretoria, a Genova, il cuoco Carlo Murgese dipendente della trattoria Gran Gotto. Il furfante, che era accompagnato da un'altra persona rimasta sconosciuta, qualificatosi agente di P. S. intimò al cuoco di lasciarsi perquisire. Questi si rifiutò ed allora il Massa lo aggredì e con un poderoso pugno lo stese a terra. Quindi lo derubò dell'orologio e della catenella. Il cuoco denunciò l'aggressione e la polizia ne identificò l'autore. Contro di lui venne spiccato mandato di cattura e nel marzo del 1951 fu iniziato il processo in sua contumacia dinanzi alla Corte di Genova. Durante il dibattimento avvenne un clamoroso colpo di scena. Un sottufficiale dei carabinieri, che conosceva molto bene il Massa, essendosi dovuto occupare di lui parecchie volte, lo scorse tra il pubblico. Gli piombò alle spalle e lo trasse in arresto. Il furfante spiegò in seguito di aver voluto assistere al suo processo per vincere una scommessa. La Corte d'Assise di secondo grado ha ieri confermato la condanna dei primi giudici.

ECHI DI CRONACA

CORSI DI LINGUE accelerati dattilografia, stenografia, ripetizioni tutte materie. Chiurlo-Serali, *Int. Galliet, v. Revel 36*, tel. 50-856.

SCUOLA DI TAGLIO E CONFEZIONE. *Ida Bianciotto*, via *Garibaldi 7*, tel. 45.763, inizia 15 Maggio Corsi diurni, serali, festivi. Facilitazioni.

GALLERIA COREBU' via *Po 4*, telef. 69-116. Oggi ore 16,30 precise 5ª vendita all'asta degli oggetti già descritti su questo quotidiano nei giorni scorsi. Dalle 10 alle 12 Esposizione di quanto viene venduto in giornata.

UN CLIENTE AVVERTE L'ALTRO e il *Mobilificio S. Domenico*, via *S. Domenico 2 ang. v. Milano* è lieto di poter soddisfare tutti sempre con questi prezzi: camere letto da L. 75.000; noce L. 145.000; mogano L. 180.000; sale da tre 90.000; tinelli da L. 35.000; salotti da L. 35.000; cucine-tinelli in linoleum da L. 50.000 in più, ecc. Vendita anche a rate.

VENDITA A RATE. La C.A.I.T. di Sibona Enrico ha ampliato i suoi locali ed arricchito l'assortimento di stoffe di lusso e comuni. A prezzi di assoluta convenienza con pagamento dilazionato a lunga scadenza confeziona per uomini, donne e bambini, abiti ed impermeabili, vestiti e tailleurs; paletots e pellicce. Massima serietà. *C.A.I.T. via Basilica 3, piazza Pr.*

ARCIOCCASIONE mobili in liquidazione. Matrimoniali Barocco, Rustiche, Cappendal e Tinelli. Vendite rateali senz'aumento. *Quadlio, via Barbaroux 38* (interno).

SCADE IL 20 CORR. lo sconto straordinario del 25% sulle macchine da scrivere e calcolatrici nuove e d'occasione garantite sino a 2 anni. *Mauri, Bolero 4.*

LIQUIDAZIONE anche in blocco a prezzi sottocosto di tutta la merce, causa sgombro locali. Affrettatevi, è solo per pochi giorni. *Camiceria Lagrange, v. Lagrange 17.*

TAPPEZZERIE IN CARTA moderne lavabilissime messe in vendita anche in piccole partite a prezzi convenientissimi direttamente dalla *Fabbrica di v. Madama Cristina 125*

MOBILIFICIO ORAF, 20 rate, migliori mobili di qualità, prezzi imbattibili. *Via Garibaldi 8* (cortile).

MYRIAM chiaroveggente chiromante grafologa autorizz. Consulti anche corrispondenza. Attestati astrologia, radiestesia. *Giolitti 4.*

CASARELLA MOBILI lusso e di serie anche a lunghe rate. Garanzia: *via Garibaldi 4* - Tel. 521-107.

STOFFE PRIMAVERILI F. SERRA. La scelta migliore i prezzi più convenienti. *Via Carlo Alberto 44.*

OGGI ALLA RADIO
PROGRAMMA NAZIONALE — Ore 12,13: Musica operistica - 13,13: Album musicale - 14,15: Cinema e Teatro - 16,45: Musiche dedicate alla Vergine Maria - 17: Orchestra - 17,30: Musica sinfonica - 18: Musica operistica - 18,30: Il complessino - 18,45: Racconti musicali - 19,45: Dorby delle Cenerentole - 20: Musica leggera - 21: Il romanzo dei cinque - 21,45: Orchestra - 22: «Album di famiglia» di Alec Guinn di Noël Coward - 22,45: Canzoni - 23,15: Musica da ballo.
SECONDO PROGRAMMA — Ore 13: Rimi - 13,30: Orchestra - 14: Melodie - 14,15: Vedette al microfono - 15,15: Chiacchierati - 16,15: Splendidure musicali - 16,30: Musica, dolce musica - 17: Per i ragazzi - 17,30: Balli - 18,30: Serene madri della storia d'Italia - 18,45: Orchestra - 19: Canzoni - 19,15: Quesiti e democrazia - 19,30: In giro per il mondo - 20,30: Il teatro del sorriso - 21,15: Concerto - 22: La giraffa - 22,30: Tè per due - 22,45: Esperienze di inviati speciali: Paolo Monelli - 23: La Ghigliottina.
TERZO PROGRAMMA — Ore 20,30: Concerto - 21: La donna e il secolo - 21,20: «Le anime morte» di Gogol.

BOLLETTINO METEOROLOGICO — Temperatura: Massima + 24, min. + 10,2; media + 21,5. Umidità 60%. Pressione 731. Cielo nuvoloso. Venti deboli. - Previsioni: Cielo prevalentemente sereno in mattinata, meno nel pomeriggio. Venti deboli. Temperatura stazionaria.

STATO CIVILE

Gilardi Maria in Taschero, anni 66, Str. Bertolla 76; Lino Maria Rosa in Mussario, a. 67, v. Montanaro 50; Pepino Pietro fu Giuseppe, a. 70, v. Brescia 11; Dolcetto Mario fu Gregorio, a. 56, v. Cremagore 36; Fascio Francesca ved. Cini, a. 85, c. Lecce 25; Genta Ettore fu Angelo, a. 40, c. S. Giulia 1; Florini Iolanda in Comotti, a. 63, c. Peschiera 153; Gionella Giuseppina in Sonno, a. 70, c. San Martino 4; Vigna Carolina in Girardi, a. 94, v. Belfiore 14; Gatello Adele in Montosa, a. 63, v. S. Franc. da Paola 31; Cusano Teresa in Asbrile, a. 77, c. Belgio 48; Rigoletti Eva in Marenco di Marionda, a. 62, v. S. Pellico 25; Volpiano Virginia in Cielo, a. 57, v. Domodossola 32; Brunetti Maria in Rosso, a. 31, Martorelli; Castelli Giuseppe fu Giacomo, a. 66, San Vito; Vicat Giuseppe fu Carlo, a. 83, San Vito; Angeleri Irma in Comparini, a. 58, S. Giovanni; Brida Maria in Frut, a. 96, Cottolengo; Andricelli Guido fu Giovanni, a. 50, Ric. c. Casale; Molino Ludovico fu Secondo, a. 81, San Giovanni; Dosetto Albino fu Giacomo, a. 54, San Giovanni.
Morti: 22 - Nati: 22 - Matrimoni: 20.

L'UNICO PREPARATO NEL MONDO
FINORA CONOSCIUTO
CHE GARANTISCE LA RINASCITA DEI
CAPELLI
è il «BIOPIL»
RINFOLTITORE CAPILLARE
DOTT. GOLA
PROVATELO E NE SARETE ENTUSIASTI
In vendita presso le principali Farmacie e Profumerie
CONCESSIONARIO G. VOLANTE
Via Foscolo, 9 — TORINO — Telefono 61-941

Non riusciva negli affari....
per il suo aspetto trasandato, per la sua barba sempre mal rasata ....perchè non usava il rasoio elettrico.
TUTTE LE MIGLIORI MARCHE
RIPARAZIONI CON PEZZI ORIGINALI DI RICAMBIO
Colombano PIAZZA C.FELICE, 28 TORINO

CORSO OGGI
Lo spettacolo più violento e sensazionale che il schermo abbia mai rivelato!
Ne' l'amore, ne' il pericolo riuscirono a fermarlo!

LUX
315ª REPLICA DI
DON CAMILLO
8ª ED ULTIMA SETTIMANA

STATUTO - MASSIMO
OGGI UN EMOZIONANTE FILM:
LA PISTA DI FUOCO
con MICKEY ROONEY - THOMAS MITCHELL

CINE TORINO
GRANDE SUCCESSO
di
TORBIDI AMORI
UN SOGGETTO AVVINCENTE
NELLA POTENTE INTERPRETAZIONE DI
LIONEL BARRYMORE
Lucille BREMER - James CRAIG

OGGI - DORIA - OGGI
La 20th CENTURY FOX presenta un film di
DARRYL F. ZANUCK
LA GENTE MORMORA
(PEOPLE WILL TALK)
con
CARY GRANT
E
JEANNE CRAIN
Regia di
JOSEPH MANKIEWICZ
IL CINEMA DORIA PER POTER OFFRIRE AL SUO PUBBLICO, NEL MODO PIU' SOLLECITO, QUESTA IMPAREGGIABILE PRIMIZIA CINEMATOGRAFICA CHE IN QUESTI GIORNI STA OTTENENDO IN AMERICA CALOROSI SUCCESSI, PRESENTERA' IL FILM IN EDIZIONE ORIGINALE INGLESE CON DIDASCALIE IN ITALIANO

PRETURA DI TORINO
SEZIONE VII

In data 30 novembre 1951 il Pretore di Torino ha pronunciato il seguente Decreto Penale

CONTRO

Baldissone Michele di Lorenzo, nato a Villanova Solaro il 25-10-1904, residente a Collegno, corso Francia 267, per aver in Torino il 20-11-1950 posto in vendita come genuino latte adulterato perchè scremato al 10 per cento sofisticato con acqua alla percentuale del 3 e 7 per cento.

Omissis

Condanna il suddetto alla multa di L. 12.000 e all'ammenda di lire 12.000 ed ordina la pubblicazione sul giornale «La Nuova Stampa».

Per estratto conforme all'originale.

Torino, li 4 aprile 1952.

Il Cancelliere: NUVOLONI

SPETTACOLI

Da questa sera all'Alfieri il Piccolo Teatro di Milano

Questa sera tornerà a Torino il Piccolo Teatro della città di Milano, che si fermerà al teatro Alfieri per due giorni, oggi e domani. Sarà inscenata la nota e divertente commedia «Arlecchino, servitore di due padroni» di Carlo Goldoni, interprete Marcello Moretti, regia Giorgio Strehler.

Teatro Nuovo. — Alle 20,45 di stasera «Gioconda» di Punchielli. Sabato prima de «La Medium» di Menotti e «Gianni Schicchi» di Puccini.

TEATRI E RITROVI

Prenot. biglietti Salone La Stampa *via Roma ang. Bertola, tel. 53-113*

Alfieri: ore 21 Piccolo Teatro città di Milano «Arlecchino servitore di due padroni» di C. Goldoni.
Gay, via Potenza 7, ore 18 e 23: Rivista scenografico musicale.
Metropolitana Giandùja ore 16,30 «Ali Baba».
Nuovo, ore 20,45: «La Gioconda» di Ponchielli. Mo Angelo Questa.

Galleria Castore, v. Stampatori 4: Mostra della figura pittori stranieri dell'800. Ore 10-12 e 15-19,30.

Al Florida Club, piazza Solferino, t. 42-822: 17 e 21 Orch. Di Nunzio, cantano J. Marengo, Frey. **Augustea:** 17 e 21 Orsatti-Aurora. **Gaudio,** 16,30 e 21: Orch. Bertone. **Gay Accad. Danze:** «Follie parigine» Orch. Angelini. Casoli-Ravera. **La Serenella:** 21 Bandino-Vasquez. **Luirario:** 21 Mo Ginepro-Gennuy S. **Michelotti Danze,** 21 or. Langunato **Nola Danse,** tel. 772-125: ore 21. **Monlecappuccini Danse** ore 21-24. **Smeraldo Club,** Golto 3, t. 882-470 **El-1** Orch. Bonetto, Pavesio, Lotti **Winter Eden:** ore 21 Sweet Music

Maison des Artistes: ore 21-3.

Pelota, via Napione 36: ore 21 Gara. Funzione il intaffizzatore. **Piscina coperta Stadio:** ore 16-20.

EL TROCADERO
E. WILLIAMS e VAN JOHNSON non saranno presenti nel *ballo della patata* per l'elezione «*Duchessa dell'Idaho*» ma stasera il quadro si svolgerà ugualmente come dal film omonimo. Ore 17 the.

CASTELLINO DANZE
Rosaclet e la sua grande orchestra nei suoi continui successi.

DANZE PRINCIPE E LA PERLA
Due grandiose serate con sorteggio bottiglie Gran Bianco Zappa.

GIARDINO DANZE MODA
Prossima apertura con la partecipazione dell'orch. *Casamatta.*

CINEMATOGRAFI

Ambrosio: «Sterminio sul grande sentiero», George Montgomery e B. Marshall. Vietato min. anni 16.
Astor: «Di fronte all'uragano» Dana Andrews, D. Mc Guire.
Corso: «Schiavo della furia» Dennis O'Keefe, Claire Trevor, Hunt.
Doria: «La gente mormora» Cary Grant, Jeanne Crain.
Lux: «Don Camillo» di Guareschi con Fernandel, G. Cervi.
Maffei: «Sonnasi la volpe del deserto» con James Mason.
Metro-Cristallo: Esther Williams, Van Johnson, techn. «La duchessa dell'Idaho», Matt. 10,30 L. 150
Reposi: «Nagasaki», Wendell Corey, V. Ralston, Forrest Tucker.
Torino: «Turbidi amori», Lionel Barrymore, Lucille Bremer. A. 16.
Vittoria «Lo sai che i papaveri...» Chiari, A. M. Ferreri, Campanini.

Alexandra: «Facciamo il tifo insieme» Fr. Sinatra, E. Williams.
Algi: «Segreto di Fatima» Grant.
Ariston: «Angoscia», Charles Boyer, Ingrid Bergman, J. Cotten.
Augustus: «Due soldi di speranza» di R. Castellani, 1e premio Cannes
Capitol: «Facciamo il tifo insieme» Esther Williams, Fr. Sinatra.
Fiera: «5 segreti del deserto» Anne Baxter, Francbot Tone.
Gianduja, «Butterfly americana», tech., Betty Grable, Dan Dailey.
Hollywood: «Due settimane d'amore» tec. J. Powell, Montalban.
Ideal: «Vittoria sulle tenebre». Riv. Di Fiorenza-Nini 16,15 21,15.
Massimo «Pista di fuoco» Mickey Rooney, Thomas Mitchell.
Nazionale: «I diavoli alati», John Wayne, Robert Ryan, J. Carter.
Principe «Due settimane d'amore», techn., J. Powell, Montalban.
Statuto: «Pista di fuoco» Rooney.

Astì: «Storia di Shirley Yorke».
Cor: Primavera di sole, technic.
Mignon: «Auguri e figli maschi».
Milano: «Inferno dei tropici» e «La sposa ribelle». Apert. 10.
Olimpia: «Segreto del lago», Ford.
Pot: «La grande minaccia».
P. Nuova: «La grande conquista».
Regina Non voglio perderti. Var.
Romano: «Mio amore è il vento».
Riv. Ferrero-Spinelli 16,15 21,15.
**

Giornata nera

Il pigia pigia del tram gli dà un malessere mai provato. E' oppresso dai visi che ha intorno, gli pare che abbiano enormi occhi curiosi e insolenti. Si fa avanti come può verso la porticina di uscita, ma ad un tratto lo sguardo gli cade su un giornale che un giovine riesce a tenere dispiegato, e resta senza fiato. Su quel giornale c'è una fotografia con un ragazzo tra due poliziotti, e in quel ragazzo egli riconosce suo figlio. Si sforza di guardare meglio la fotografia e di leggere il titolo che la sovrasta, ma non ci riesce perchè la vista gli si è annebbiata. Si riscuote sentendo che la porticina si spalanca. Si fa largo a gomitate e scende con l'impressione di essere spiato. Si guarda intorno spaurito, aspetta che le persone scese dal tram si allontanino, poi va ansando alla edicola che è alla cantonata vicina e compra il giornale. Lo ripiega, se lo ficca in tasca come a nasconderlo, e si avvia alla sua casa tentando di fischiettare per vincere il tremore che gli cresce.

La portinaia, come sempre nelle belle giornate, è seduta sulla soglia dell'androne, a prendersi il sole. Egli di solito le chiede se il figlio è tornato dalla scuola; ma ora le passa davanti in fretta, salutandola con un lieve cenno del capo. Però la vecchia lo informa ugualmente, con l'espressione protettiva che ha sempre quando parla del ragazzo:

— E' in casa il giovinotto.

Egli si ferma e le sorride imbambolato. Ha un lungo respiro di sollievo, i nervi gli si distendono. Ma poi, sulle scale, prende il giornale dalla tasca, guarda la fotografia del ragazzo tra i poliziotti, incomincia a leggere la notizia che l'accompagna; ed è ripreso dal turbamento di poc'anzi, di nuovo la vista gli si annebbia. Riprende a salire come se fosse inseguito, ed è con una specie di furore che dice alla moglie, appena se la vede davanti:

— Vieni qui. — La prende per un braccio, la conduce nella stanza da pranzo, e dispiega il giornale sulla tavola apparecchiata: — Guarda, guarda.

— Ah, il ragazzo di cui ha parlato la radio stamattina — dice la moglie con noncuranza.

La calma di lei lo esaspera:

— E non ti fa nessuna impressione? Io, quando ho visto questa fotografia, mi sono sentito gelare il sangue.

— Perchè? — fa la moglie sorpresa.

— Come, perchè? Ma non vedi che è proprio il ritratto di Carletto?

— Il ritratto di Carletto? — Si china sul giornale e scoppia a ridere: — Ma fammi il favore! Si, c'è una certa somiglianza nel ciuffo, nella fronte. Ma guarda gli occhi, il naso, la bocca: nemmeno l'ombra. Che ti salta in mente?

Egli osserva attentamente la fotografia, è costretto a riconoscere che la moglie ha ragione, e si è sbalordito:

— Sì, è vero... — balbetta. — Eppure... strano... quando ho visto la fotografia, in tram... è stato come un colpo, sai: mi è parso proprio lui, Carletto.

— Scommetto che avevi bevuto l'aperitivo.

— Non avevo bevuto nulla! — egli scatta. E si mette a gesticolare: — Non c'è bisogno di bere aperitivi per non restare indifferenti di fronte a... Cose spaventose! Un ragazzo di questa età che va a rubare e vedendosi scoperto s'avventa e tenta di uccidere... Un ragazzo di buona famiglia, dice il giornale. Pensa al padre! Un padre che ad un tratto vede suo figlio così, come in questa fotografia, agguantato dai poliziotti...

— Avrebbe dovuto pensarci prima, suo padre — lo interrompe la moglie, infastidita da quel parlare agitato e sconnesso che non riesce a spiegarsi. — Avrebbe dovuto sorvegliarlo meglio, informarsi coi compagni che il figlio frequentava... Sono i cattivi compagni che trascinano i ragazzi sulla mala strada.

— I compagni non c'entrano! — egli ribatte aggressivo.

— Che ne sai tu? Se è vero che è di buona famiglia, non aveva di certo imparato a casa sua a rubare.

Egli la guarda addirittura con odio, la sua voce si fa affannosa:

— Non occorre imparare a casa a rubare. Basta che l'idea del furto entri in testa. E fa presto ad entrare in testa ai ragazzi, coi discorsi che sentono in casa. Si parla del denaro con troppa ammirazione in certe buone famiglie, e per i ragazzi è un veleno. Chi guadagna molti soldi è sempre uno in gamba, una testa fina, un genio, anche se tutti sanno che li guadagna a furia d'imbrogli. Soldi, soldi, soldi! I ragazzi non vi sentono parlare d'altro.

— Non *ci* sentono parlare d'altro? — insorge la moglie. — Ma con chi ce l'hai?

— Anche tu, sissignora! Sempre con la bocca spalancata, ah, quando senti dire che questa o quella tua conoscente spende soldi a palate in sciocchezze.

— Io, con la bocca spalancata? — strilla la moglie inviperita. — Tu, piuttosto! Lo so, mio caro, a quali nostre conoscenti vuoi alludere. Ma non cambiare le carte in tavola, eh! Credi che io sia cieca, stupida? Credi che non me accorga della faccia che fai davanti a quelle tali signore? Altro che bocca spalancata! E credi ch'io non capisca che mi paragoni a loro e che ti vergogni di me? Sì, mi guardi come una parente povera che bisogna tenersi per forza tra i piedi. E non te le levi dalla testa e dagli occhi, quelle donne. Continui a vederle anche quando non ci sono, e se ti accosti a me... Non mi fare parlare! Sei arrivato a rimproverarmi perchè mi trascuro. Mi trascuro! Ma per non trascurarmi, come intendi tu, cioè per andare dal parrucchiere, per usare creme e profumi, per cambiare abiti e scarpe e guanti e borsette, ci vogliono soldi, molti soldi, mio caro. E con quello che guadagni tu...

— Ecco, ci siamo! — egli grida. — Quello che guadagno io! Io guadagno quanto un professore d'università, lo sai? Tante famiglie vivono con meno.

— E viviamo anche noi. Ma non puoi pretendere che tua moglie stia sempre accanciata e profumata come una diva nel suo salotto. Io non mi sono mai lamentata per me, anche se qualche volta spalanco la bocca, come hai detto, sentendo parlare di gente che sta meglio di noi. Per me non ti ho chiesto mai nulla, non pretendo nulla. E quanto alla pellicceta che vuoi comprarmi con la gratifica speciale che t'hanno promessa, puoi risparmiartela.

— Quella gratifica!... — egli urla fuori di sè, col viso livido, scuotendo le braccia protese quasi volesse abbrancare un nemico invisibile.

La moglie lo guarda perplessa. Intuisce ch'egli ha un cruccio segreto, un cruccio che lo sconvolge, e gli si avvicina pietosa. Ma egli indietreggia col capo chino come per sottrarsi al suo sguardo, si precipita nel corridoio, entra nel salottino e vi si chiude.

Resta vicino all'uscio, col respiro affannoso, gli occhi atterriti. Si palpa la giacca sopra la tasca, infila lentamente la mano nella tasca, ne trae una busta gialliccia; e intanto gli balugina davanti agli occhi la fotografia del ragazzo ladro che ha vista sul giornale; e tra i due poliziotti non c'è più quel ragazzo, c'è lui, con quella busta in mano. La guarda, quella busta, quasi non volesse credere alla sua esistenza. Ma esiste, e si rigonfia sempre più tra le sue dita. Rivede il gesto dell'uomo che gliela deponeva sulla scrivania, in ufficio, con melliflue parole di ringraziamento per la sua «collaborazione». Come ha potuto guardare in viso quell'uomo? Come potrà guardarlo se lo incontrerà? Come potrà vivere pensando che potrà incontrarlo? No, non può tenersi quella busta. Andrà da quell'uomo e gliela restituirà. Gli dirà, con accento risentito: «Cos'è questa busta? Io non per li non me ne sono accorto, la riprenda, io non faccio di queste cose, io sono un funzionario onesto». Ma gli pare di sentirlo sghignazzare: «Ah sì? è un funzionario onesto? Le ho dato forse troppo poco?». Sì, un simile è capace di pensare e dire questo. E allora lui lo schiaffeggerà con tutta la sua forza. Stringe i denti, alza il braccio, e quasi ode il suono dello schiaffo, ne sente il bruciore nella mano. Ma quello sghignazza ancora: «Bravo, giovinotto. E ora vada a dire ai suoi superiori che nella mia pratica ha scritto un mucchio di corbellerie campate in aria; così dimostrerà che è un funzionario inetto». Boccheggia per un improvviso conato di vomito, suda freddo, la stanza gli si fa buia.

Trasalisce udendo la voce del figlio che lo chiama. Si protende ad ascoltarla, e ne ha uno stupore immenso. Gli pare che quella voce venga da un mondo lontanissimo, un mondo stranamente felice che fu suo, ma dove egli non potrà più ritornare.

Giuseppe Lanza

La principessa Fatima e suo marito, l'americano Hillyer, ammirano il loro bimbo nato pochi giorni fa. (Telefoto)

PATRONI DEL GIORNALISMO

Una ideale gazzetta del '700

Letterati, memorialisti, viaggiatori italiani di due secoli or sono, alla scoperta degli uomini, dei paesi, e delle varie civiltà

Se vigessero ancora le costumanze in uso presso le corporazioni medievali degli artigiani, di onorare cioè in maniera particolare i santi patroni dei rispettivi mestieri, a quali santi al dovrebbero rivolgere quei tipici artigiani della nostra epoca, artigiani d'una materia preziosa quale la parola, che sono i giornalisti?

Per gli italiani la risposta è presto data: basta aprire e sfogliare il nuovo volume della *Letteratura italiana* dell'editore Ricciardi che Ettore Bonora ha dedicato ad una antologia dei *Letterati Memorialisti e Viaggiatori del Settecento* (Milano-Napoli 1951), per trovare non uno, ma parecchi scrittori che meriterebbero, non diciamo l'onore degli altari, ma certamente la rispettosa considerazione dovuta ai progenitori e ai precursori. Abbiamo veramente in questo ampio volume (2150 pagine), come dice la presentazione editoriale, «una specie di numero straordinario di una ideale gazzetta del Settecento»; un numero ricco, variato, che appunto, come si conviene a un buon giornale, si fa leggere dilettosamente e profittevolmente al contempo, un «pezzo» ora e un altro dopo, di qua e di là, secondo l'umore e il gusto del momento.

Naturalmente il giornalismo nel Settecento, al suo primo nascere, non aveva ancora raggiunto quel tono «brillante» che la spigliatezza dell'età matura gli ha oggi conferito. Era quella l'età dell'Illuminismo, una età fondamentalmente seria, impegnata coscienziosamente (*engagée* si direbbe oggi) a creare, seguendo le leggi della sennata ragione, un mondo migliore per gli uomini; una folla di problemi chiedeva soluzione e bisognava studiarli, presentarli al «pubblico»; bisognava anzi formarsi un «pubblico», attrarlo al dibattito, interessarlo ai problemi, suscitarglieli se del caso. Tutte regole ormai risapute del mestiere, che allora ricevevano la prima applicazione; come pure la prima, essenziale norma per un giornalista: riuscire a farsi leggere. E se si facevano leggere (si fanno leggere ancora adesso) quei nostri remoti ascendenti! Non per niente erano figli della consumata e raffinata civiltà del Settecento: leggerezza, brio, arguzia, rapidità erano per essi l'involucro naturale con cui porgere al lettore le cose più serie di questo mondo.

Il fatto poi di essere italiani li metteva in una situazione di particolare privilegio per dei giornalisti: l'Italia stava allora rientrando appena appena nel circolo vivo della cultura europea; c'era quindi tutto un mondo, materiale e morale, da scoprire e da esplorare, da presentare e da far conoscere; c'erano orizzonti da allargare, prospettive da rettificare, interessi da destare o già da appagare.

Ed ecco i «memorialisti» a poco a poco sciogliersi dalla rigida astrattezza consueta al tradizionale «ritratto» e, immettere nelle loro pagine la freschezza immediata della vita e dell'osservazione diretta; sorgono le «cose viste», e vissute, da un «avventuriero onorato» quale Filippo Mazzei o da avventurieri poco o punto onorati, quali il Casanova e il Da Ponte o onorabili fino a un certo punto, quale il Gorani.

Ecco la critica letteraria scendere dalle impervie alture accademiche, smettere i «panni curiali» e assumere il tono a noi oggi familiare della «recensione» di terza pagina, seria sì, ma rapida e penetrante, talvolta penetrante fin sulla carne viva, come le «stroncature» del Baretti. Ed ecco infine i «viaggiatori» percorrere gli odierni «inviati speciali», correndo da un capo all'altro del mondo (come del resto facevano pure gli avventurosi memorialisti), dall'Inghilterra all'America, dall'Europa settentrionale alla Dalmazia, alla Grecia, alla Turchia.

Tutto è interessante per questi irrequieti esponenti di una età in fermento: dalla natura civilizzata dell'Inghilterra che attrae l'attenzione del Rezzonico, a quella primitiva della Dalmazia osservata dal Fortis, a quella esotica e barbarica della Turchia (Casti), a quella carica d'antiche e ormai remote glorie della Grecia (Serofani). Natura, paesaggio, arte; ma più di tutto gli uomini, i loro costumi, il loro modo di vivere, siano le cerimonie nuziali dei Morlacchi (Fortis) oppure la nascente democrazia nordamericana (Mazzei) oppure la fermentante Germania alla vigilia del Romanticismo (Bianconi) oppure ancora il Portogallo all'epoca dello spietato marchese di Pombal e del terremoto di Lisbona (Baretti e Gorani).

Il senso dell'imminente rinnovamento ch'era allora diffuso nell'aria d'Europa spingeva i nostri viaggiatori con particolare insistenza verso quel Paese, l'Inghilterra, ove si credeva già avviata la nuova organizzazione della società.

L'Inghilterra sembra quasi essere stato il banco di prova su cui gli italiani del Settecento vennero a saggiare l'efficacia delle nuove idee; sicchè, seguendo le diverse reazioni dei viaggiatori che vi si succedettero, si può avere come una parabola dell'evoluzione dell'interesse di quei giornalisti: dal Martinelli, che scrive intorno alla metà del secolo delle *Lettere* ancora legate alla tradizione umanistica del saggio morale, senza diretto riferimento al concreto costume del popolo in questione, al citato Rezzonico, che nell'87-88 tiene un vero diario di turista curioso d'arte, di paesaggio e d'ambienti, all'Angiolini, che poco dopo descrive con estrema acutezza e penetrazione la situazione e i problemi politici, sociali ed economici dell'Inghilterra.

Così, allargandosi man mano l'orizzonte, rifiorisce in Italia la «pianta uomo»; pianta che da noi attecchisce nelle specie più diverse e ricche di sapidi umori, come dimostra *ad abundantiam* la presente antologia. Nella quale, inutile dirlo, la parte maggiore è dedicata ai «letterati», i due Gozzi e il Baretti, dei quali lasciamo ad altri letterati il parlare, così come noi, accennando ai «memorialisti» e ai «viaggiatori», abbiamo voluto assolvere il debito di gratitudine dei giornalisti.

Ferdinando Vegas

GIRO DEL MONDO, FRA GUERRA E PACE

Passaporto anche per i buoi al confine con la Cina rossa

Una penisoletta britannica sul margine dell'impero di Mao Tse tung - La frontiera di Tai Po, foglio di carta velina, rete di capelli - Sul ponte di Sham Chan, per metà inglese, per metà comunista - Qualche colpo di fucile - I contadini che hanno la casa di qua e il campo di là...

(Dal nostro inviato speciale)

Lowu (confine della Cina sovietica), maggio.

Molto tempo della mia vita l'ho speso vanamente nel tentativo di penetrare il mondo sovietico. Le richieste e le riprese si sono seguite a larghi spazi di tempo, fino a quando, per le guerre e la spartizione del mondo, sul cosmo sovietico mi è toccato d'affacciarmi solo ai posti di frontiera. Cinque o sei frontiere: quella di Mainila, in Finlandia, sull'istmo di Carelia; quella di Petsamo, sull'Oceano Glaciale Artico; quella di Berlino, invisibile e inquietante; quella persiana di Astarà, sul Mar Caspio, lunga un fiume ingrossato dalla pioggia; quella di Narva, in Estonia, nel '39, quando arrivò l'Armata rossa e civilizzarono, per il patto Molotof-Ribbentrop, le tre libere Repubbliche baltiche.

Questa della Cina rossa è la sesta frontiera che vado a vedere, a descrivere, a «capire», cercando di guardare nello spiraglio un mondo difficile da determinare in dati fissi, in forme intelligibili, in schemi ragionati. Appunto perchè si muove, ribolle, geloso e coperto; e le scorie che tentiamo di esaminare, pigliandole in mano, ci acciecano e dobbiamo gittarle via.

Il colore «militare»

Corro sulla strada tra Kau Lun e Tai Po, sul pezzo di penisola appartenente a Sua Graziosa Maestà Elisabetta II d'Inghilterra. E' un piccolo frammento di Cina, trascurabile se si paragona sulla carta alla enormità dell'Asia cinese. Saranno qualche centinaio di miglia quadrate, appetto ai ventiduemila milioni di miglia del territorio occupato da Mao Tse tung. Se Mao Tse tung volesse, scuoterebbe gli inglesi dalla penisola di Kau Lun e dall'isoletta di Hong Kong, come granelli di polvere dalla sua manica di generale. Ma non lo fa.

La Cina rossa confina con l'impero britannico e col mondo occidentale solo a questa frontiera di Tai Po, verso la quale corro. E' un po' poco, ed è un punto quasi invisibile. Ma è una vera e propria cortina, come dire.

E' un foglio di carta velina, una rete di capelli.

La strada si sviluppa come una grande sciarpa, ora per le montagne, le risaie e il mare. Il colore «militare», macchia questa strada: gli autocarri quadrati, i soldati scozzesi, i reticolati ai blocchi, sorvegliati da giovani poliziotti cinesi, le caserme e gli accantonamenti di carri armati, le postazioni di artiglieria con scritte e tabelle indirizzate alle truppe. E' quasi una strada della costiera italiana, durante la guerra.

A Tai Po, cioè al mercato di Tai Po, ogni traffico civile cessa e si entra nel regno del comandante Fraser, il capo del territorio di confine. Io non ho visto il comandante Fraser, ma solo l'ispettore capo Penfold. Non era necessario: l'organizzazione amministrativa inglese una volta in funzione, e funziona perfettamente, non lascia margine a iniziative. L'ispettore Penfold mi aspetta, a tutto di me, rileva un ritardo di tre minuti sull'orario prefisso. Raggiungiamo la camionetta e Penfold siede dietro di me ed io accanto all'autista cinese, al quale egli dà ordini in cinese.

Ed ecco, siamo nel territorio di frontiera: una larghezza di sedici miglia in linea d'aria tra i due punti opposti il Sha Tao Kok verso nord e il Castle Pick, verso ovest. E' un grosso colle di pentola attraversato da un fiume mediocre chiamato il Sham Chan (pronuncia: Sciam Ciun). Tutto piglia nome dal fiume: il ponte ferroviario che lo cavalca, il grosso paese ai di là della riva, già nel mondo comunista. Lo si intravede, adesso; lo vedrò tra poco più da vicino. L'impero britannico e quello di Mao Tse tung s'incontrano su questo ponte.

S'incontrano pure in altre località secondarie e l'ispettore Penfold me le mostra: a Lan Kam To, dove passa la strada automobilistica, e a Sha Tau Kok che è un paesetto diviso in due dalla «rete», di cui adesso dirò. Ma il traffico delle persone e delle cose, da e per la Cina rossa, avviene al ponte di Sham Chan; ed è qui che di tanto in tanto si sparano colpi di fucile.

Su questa frontiera già inglesi passeggiano l'acqua e Mao Tse tung in terra. E' una vecchia storia. Il mare è britannico sino alla Mir's o Bay e a Nun Tao, sul delta del Fiume delle Perle. La costa appartiene ai cinesi. Anche l'acqua del fiume Sham Chan, l'acqua che passa sotto il ponte della ferrovia è inglese. Effettivamente la Cina comunista comincia sull'altra riva, ma il ponte per metà (meno un metro del centro), è comunista; per metà, meno un altro metro (sempre sul centro) appartiene alla Regina Elisabetta di Inghilterra. I due metri, nel mezzo, appartengono a nessuno.

Il ponte domina tutta la riva comunista. In basso, al livello dell'acqua si vedono le casermette dei soldati rossi, un loro campo di pallacanestro, con taluni occupati a giocare, un terreno da tennis. Alla spalletta, invece, col lunghissimo palo della bandiera rossa, si scorgono le partite e le traverse degli sbarramenti, guarnite di filo spinato e di gabbioni smontabili. Tre o quattro soldati in uniforme cachi, berretto a visiera e fucile vanno su e giù, sino allo spazio centrale del ponte, le «tavole di nessuno».

In quei due metri di superficie, l'impero britannico scambia con l'impero comunista cinese, i documenti di frontiera, i passaporti e le altre carte indispensabili, mediante due soldati che stendono il braccio, senza uscire dal proprio limite territoriale. E' un rito voluto dai comunisti, da un mese a questa parte. Dal lato inglese i poliziotti fanno lo stesso. Sono cinesi di Hong Kong, sudditi britannici; parlano il dialetto di Canton e non possono intendersi minimamente con i loro colleghi comunisti che sono del Kiang Si e delle provincie settentrionali. La legge del ponte è il silenzio assoluto. «No talking», dice l'ispettore Penfold.

Ma prima di soffermarci su questo fiume giallo, tra sponde di creta, all'imbocco di questo ponte dominato dalla bandiera rossa (dall'altra lato, intravisto uno straniero, subito si son fatti attenti e uno arriva con un binocolo e parlotta con un altro) diamo uno sguardo alla «rete».

Mosaico di giade

In camionetta la linea di confine si percorre in meno di mezz'ora. Corre in valle, ai piedi di una catena di colline nude. La fence (la barriera) s'inoltra nei campi, in curve e meandri complicati. E' una rete nuova, a fili grossi, armata su montanti di acciaio alti tre metri; sul limite a terra è fornita di rinforzi che ne rendono difficile l'attraversamento. In alto i montanti son curvi e, dunque, inabbordabili. Sarebbero necessarie lunghe scale. Ma, notte e giorno, sotto capannucce di paglia distanti un cento metri tra loro, si trovano guardie rosse armate di fucile mitragliatore.

Lungo la rete in strada corre per notevoli tratti parallela e io vedo il mondo di là e il mondo di qua. Vedo le contadine al di là della rete, curve sugli orti e in risaie, perchè — non l'ho ancora detto — il paesaggio è una splendida campagna verde di tanti diversi verdi, a riquadri di risaia, campetti di patate dolci, giardini, cavolaie, un impasto e un mosaico di giade pallide e diverse. Qua e là le contadine vestite di nero, pantaloni e camicia lunga e il grande cappello di paglia orlata, come l'ombrello di un vescovo, da una grande frangia di tessuto nero: il mo-hu. Non levano il capo al rumore della macchina, continuano chine a piantare i germogli di riso, a curare le lattughe.

A metà del ponte di Sham Chan, guardando bene, si vede l'imbuto di un altoparlante. Dalla gola di quell'imbuto — dice l'ispettore Penfold — due volte al giorno escono invettive in lingua mandarina contro l'Impero britannico e gli Stati Uniti, ed anche nominativamente contro le persone dei funzionari inglesi di frontiera. La propaganda sovietica vuole così e nessuno ha ancora scoperto perchè il Governo di Pekino abbini in uno stesso odio il signor Winston Churchill, il presidente Truman e qualche sergente maggiore britannico del corpo di polizia.

Inoltre essi non vogliono fotografi da questa parte. Anche io, munito di macchina, sono stato preso di mira, come ho detto, da un binocolo. Ma fotografie, subito, non ne ho potute fare. L'ispettore Penfold me lo ha impedito, e Smetta, smetta — mi ha detto bruscamente. — Quelli di là possono sparare».

Se la bestia non ritorna

Poi ho fotografato, di sorpresa, più tardi, mentre l'ispettore verificava la carta di identità di una contadina di confine e il passaporto della sua vacca. Perchè i comunisti della Cina rossa hanno inventato anche il passaporto per i buoi e le vacche.

La «rete» ha creato incresciose divisioni. Alcuni contadini si sono trovati la casa da un lato, il campo dall'altro. Per recarsi a lavorare il campo, in territorio inglese, il contadino (sovietico) deve portare, spesso, con sè il bue o la vacca. L'autorità comunista ha censito tutta la popolazione lungo la rete, ha numerato tutto il bestiame e ha attribuito un lin fun cin, o carta d'identità, sia agli uomini che agli animali. L'uomo porta il suo lin fun cin in tasca, il bue la porta al collo: col nome, la fotografia e la impronta digitale del padrone. La verifica delle carte dei buoi è molto accurata.

Se un contadino non ritorna più indietro, la sua famiglia, i suoi parenti o chi ha garantito per lui, vanno in galera. Se non ritorna la bestia, il caso è più complicato. Si deve dimostrare: 1) che la bestia è morta; 2) che non è stata venduta come carne da macello allo straniero; 3) che il fatto non si deve attribuire a negligenza nel curare nel bene lo Stato. Tutto ciò, naturalmente, nell'assoluta impossibilità di recarsi dall'altra parte del confine a raccogliere le prove.

Dalla parte britannica del ponte di Sham Chan c'è la stazione di Lowu. Sino a quattro anni fa, l'espresso Hong Kong-Sciangai, passava di volata dinanzi a questo piccolo posto di frontiera. Frontiera, in effetti, non esisteva e si era ben lontani dal pensare alla rete, agli altoparlanti, alle carte di identità per le vacche. Adesso Lowu è un porto di arrivo, è il primo approdo nel mondo libero di quelli che intrappolati nella prigione cinese, se ne escono, quando ne escono, segnati molte volte irreparabilmente. Lowu è una stazioncina nera di carbone, con un piccolo deposito per le locomotive, i posti di dogana e qualche tettoia per ripararsi dal sole. Tabelle in inglese e in cinese comunicano punizioni a chi si offre di aiutare i passeggeri clandestini della frontiera. Tuttavia c'è gente che entra nel mondo libero senza passaporto e senza carta di identità sulla sola garanzia di un uomo. Quest'uomo fa il guardaportone volontario della Cina comunista. E' un italiano. Ne parlerò la prossima volta.

Giovanni Artieri

IL "TANCREDI" AL MAGGIO FIORENTINO

Un'eroina di Rossini

Ascoltando *Tancredi*, che il Maggio fiorentino inscenerà fra qualche giorno alla Pergola, direttore Tullio Serafin, si conosce un Rossini che nessun'altra fra le note opere di lui farebbe immaginare. Vi confluiscono un'ultima Arcadia leggera e serena, un classicismo austero, non magniloquente, e anche assai cordiale effettuosità. Queste tendenze non emergono tanto da contrastare. Ciascuna s'addice con convenzionale opportunità al momento scenico. S'ode qua uno spunto o una modulazione mozartiani, là un riflesso dell'impetuosità di Spontini o delle assennate partiture di Mayr. I cori epitalamici «Più dolce e placido», e «Amori, scendete» rievocano delicatezze settecentesche. Nell'orchestra c'è ancora il cembalista che armonizza il basso durante qualche recitativo. E' una vecchia usanza, già abolita dai maggiori compositori d'opere serie, e Rossini pigramente la continua. Ma quando sostituisce l'orchestra agli esili tinnii, mira con i ritmi, i controcanti, con le sonorità scelte con acume e proprietà, a caratterizzare uno stato d'animo o un evento. La vena è quasi pura, e accorta vigilata, corretta, immune cioè da quelle impertinenze briose e divertenti, che s'infiltrano in altre tragedie giovanili. E' dunque un Rossini tradizionalista e nuovo, ma non ancora melodrammaturgo.

Fra le alte, spaziose, minuziose e un po' accademiche scene d'un Sanquirico, appare un contralto o un mezzosoprano (si pensi alla Pasta o all'Alboni o alla Suntag); maglia e corazza, cimiero piumato, scudo e spada, gentile e severo nell'aspetto. Chi il guerriero abbia voce femminile non importa. Alla sorpresa auricolare segue l'assuefazione. Subito si cede all'attrazione della musica e della voce. Se la curiosità risorge, aggiunge un lievito all'attenzione. Come nell'aspetto, così nell'animo il Tancredi rossiniano è gentile e severo.

Non si cerchi l'eroe. Ritorna dall'esilio per salvar la «dolce ingrata patria» e riveder Amenaide, e non sa qual pericolo lo minacci e per qual banale equivoco stimerà infida a tradirlee l'amata. Questo, il nocciolo del libretto del Rossi. Con un vivace recitativo e con l'aria «Di tanti palpiti, di tante pene», che, mossa da un bel motivo, agile, fremente, e variata da flebili modulazioni, fu acclamata in tutto il mondo, Tancredi si sfoga, scopre, fioretta un poco. S' è presentato quale tornerà nel corso dell'opera.

Ma Tancredi non è di fatto il protagonista. Amenaide è davvero al centro del dramma. In lei e attorno a lei meglio s'accosta l'intuizione drammatica di Rossini. Benchè nella vicenda segua la sorte comune alle tante vittime della ingiustizia, del caso, del destino, ond'è numeroso il melodramma, questa creatura di Rossini mi sembra nuovissima nell'espressione della sua giovinezza d'amore, per la sofferenza, per il sentimento della femminilità. Casta e consapevole, trepida e ferma, aspetta la morte, donna ed eroina. Tutta la composizione riceinge il suo canto e palpita col suo affanno. Così nel duetto «L'aura che intorno spiri», quando incita Tancredi a salvarsi. Così nel concertato del primo finale, quando nel nesso dell'altrui violenza sia la sua debolezza, la cantilena «Di terrore è ingombro il core» s'eleva alta, ampia, dolorosa, sul pulsante moto degli strumenti, sulle interiezioni di tre solisti e del coro, sulla marcata furente ritmica di due voci virili. Nello stesso finale alle geme sotto la sferza delle accuse, delle ingiurie, delle minacce; impotente a scagionarsi, grida la sua innocenza, piange la misera fine, prorompe: «Tutti rea voi mi credete, ma innocente è questo cor». In questa frase impetuosa il singhiozzante cromatismo è una rara nota rossiniana. Rara e commovente.

Nell'imminenza della morte sale dall'orchestra un lento, funebre ritmo, nunzio di sventura. Malinconica aleggia una cantilena dell'oboe. Un recitativo angosciato, e assai ardito pur nella semplicità melodica, riflette la desolazione, l'orrore, l'addio alla vita, al padre, all'amante, preludi a una cavatina, anzi direi, con parola che stupirebbe anche Rossini, alla catarsi. Sorgendo dall'intensa meditazione, della riposata rassegnazione, un motivo reca il supremo pensiero di lei umile, allo sprezzante Tancredi, «No, che il morir non è sì barbaro per me, Se moro pel mio amor, Se moro pel mio ben», un motivo semplice e dolente, cui l'orchestra sommessa e il corno inglese cordialmente s'associano. Brevi frasi; la positura tonale le rende flebili, sospirose, amare; i controcanti le seguono concordi; la cadenza le placa e rasserena. Catarsi? Non è vocabolo improprio a una pagina rossiniana? No. Tutto sta nel saper sentire il segreto palpito, le segrete risonanze del linguaggio e del sentimento di ciascun artista. Era soltanto un'arietta. Velata di pianto, di dolore, è trasmutata in elegia, miracolosamente.

1813. Rossini compiva allora il ventesimo anno.

A. Della Corte

Tra ragazzi che disegnano

(Nostro servizio particolare)

Cuneo, 14 maggio.

(a. s.) Oltre 150 scuole della provincia di Cuneo (dalla seconda elementare fino alla seconda media) hanno partecipato ad un concorso di disegni di ragazzi, indetto dall'Enal. E' il secondo anno che ciò avviene. L'altra volta, il concorso fu un po' caotico, ognuno inviava quello che gli era saltato in mente dietro la provocazione della gara, e che la mano aveva tradotto sulla carta da disegno con una sapienza meravigliare per lo più rustica. L'ente organizzatore si vide arrivare addosso circa quattromila lavori, e non sapeva dove esporli nè con quale criterio selezionarli. Quest'anno, il concorso ha subito un primo giudizio in partenza, e ogni scuola non poteva mandare più di tre disegni. Ragion vuole che il primo concorso, aiutato dal caso, fosse più interessante (per lo meno più pittoresco) per maggiore spontaneità ma le esigenze organizzative hanno i loro imperativi.

Guardiamo la mostra. C'è di tutto. Dall'abbozzo a gradi tremolanti fino al disegno ben lisciato nei minimi particolari, sicchè guardi un castello e lo diresti fotografato. C'è abbondanza di rondini, perchè simboleggiano la primavera e la primavera è amica della montagna. Seguono, in ordine di affetto, le castagne, le patate, le carote e qualche traccia di ravanelli. Quotatissimi, i primi. L'anno scorso, il grosso dei soggetti ricordava la guerra. Quest'anno predominano i pensieri morali: «*Mia cugina ruba la torta, l'angelo piange, il diavolo ride*». Molti uccellini si stringono in un nido piccolo: «*Poco posto si tiene, quando ci si vuol bene*». Pinocchio dice al carbonaro: — *Mi farcste l'elemosina di un soldo?* — e si sente rispondere: — *Mangia due fette della tua superbia.* — Si nota una vera e propria infatuazione di lupi che ce l'hanno con gli agnelli per la solita calunnia dell'intorbidamento dell'acqua.

Non manca l'impressionismo. C'è qualche indipendente, come colui che disegna un guerriero corazzato e battezza il suo capolavoro: «Il Legionario di ...ferro». Uno mette in scena «Papaveri e papere» ma, da buon contadino, la sua simpatia va tutta ai paperi, e ancora un piccolo sforzo sarebbero più alti dei papaveri (del resto, cosa poco nota, i paperi superano in volo l'Hymalaia, altezza negata ai papaveri).

Irrompe nelle sale un folto gruppo di scolaretti. Essi guardano attentamente, lodano, condannano, ridono.

Una ragazzina spalanca gli occhi di fronte all'impressionismo — alberi che si abbracciano, comignoli in bilico, case che par tremino dal freddo e si fanno inchini di cortesia, colori arrabbiati e mormora: «Che vuol dire questo?» Un giovanottino di sette anni considera un quadretto e sentenzia: «Questo non è un prato, è una piazza di spinaci», e un altro rimbecca: «Fallo tu, poi vediamo». E' l'autore. Par che piaccia molto un disegno ben illustrato: «Gli agnelletti saltando — quelli e soli tra l'erbetta — nulla certo sospettando — della fine che li aspetta». Difatti c'è un lupo in arrivo. Le lodi fioccano fino al sopraggiungere di un piccolo critico che dice severamente: — Non vedete dunque che è copiato da una poesia? — Gelo.

Rita Couture

CONFEZIONI PER SIGNORA

LIQUIDA A PREZZI RIDOTTISSIMI LA COLLEZIONE PRIMAVERILE E PRESENTA NUOVI MODELLI ESTIVI

Torino, piazza Bodoni, 3 *Telef. 46-418*

Saint Vincent

CIRCOLO INTERNAZIONALE «CACCIA E TIRO»

SECONDA GRANDE GARA GENTLEMEN

17-18 MAGGIO 1952

1° premio Stambecco d'oro a buona caccia al camoscio;
2° » Gran Coppa in argento o buona caccia al camoscio;
3° » Coppa argento «Valle d'Aosta»;
4° » Coppa argento «Riviera delle Alpi»;
5° » Coppa argento «S.I. T.A.V.»;
6° » Coppa argento Circolo Internazionale «Caccia e Tiro»;
7° » Medaglia d'oro;
8° » Medaglia d'oro;
9° » Medaglia d'oro;
10° » Medaglia d'oro;
11° » Medaglia d'oro;
12° » Medaglia d'oro.

La direzione del Circolo ricorda ai signori Tiratori che le iscrizioni e le reiscrizioni alla gara si chiuderanno improrogabilmente alla ore 17 del 16 maggio. I non ammessi alla prova avranno inizio il 17 maggio alle ore 8

IMPORTANTE FABBRICA DI SOPRASCARPE E STIVALI DI GOMMA IN TURCHIA

desidera assumere procetto ed esperto Tecnico

Vasto complesso tecnico e meccanico dell'industria delle calzature di gomma e intende dirigere la produzione della fabbrica su basi razionali e moderne. Scrivere dettagliatamente con referenze a:

MAUCUR SANAYI VE TICARETI T.A.O. Istanbul B. P. 684 (Turchia)

Dal 25 Maggio al 10 Giugno a PALERMO la

VII FIERA DEL MEDITERRANEO

CAMPIONARIA INTERNAZIONALE

MOSTRE UFFICIALI ED ESTERE
CONVEGNI TECNICI — FESTIVAL DEL FILM

UN GRANDE ATTIVO MERCATO AL CENTRO DEL BACINO MEDITERRANEO

RIDUZIONI FERROVIARIE E MARITTIME

Quartiere Fieristico: Piazza Gen. Cascino - Telef. 21-261
Ufficio Partecipazione:
PALERMO - Via Stabile n. 386 - Telefono 11-501
Ufficio Pubblicità: Telef. 11-501 - 21-261

CRONACHE DELLO SPORT

Struttura e valore della squadra inglese che giocherà contro la nostra nazionale

La formazione, nella quale la Squadra Nazionale Inglese scenderà in campo nell'incontro di domenica prossima contro gli Azzurri è stata annunciata ufficialmente ed i lettori ne possono prendere visione nella corrispondenza da Eastbourne che pubblichiamo in questo stesso numero. Di ritorno dalla partita di Glasgow, dopo di aver visto all'opera l'Inghilterra contro la Scozia, noi avevamo scritto che la nostra impressione era che l'undici inglese avrebbe subito una modificazione sola contro gli Azzurri: nella posizione dell'ala sinistra. La previsione si è verificata.

Possiamo assicurare che sulla composizione della squadra d'Inghilterra, perchè batta l'Italia, non abbiamo collaborato noi. La nostra competenza si basava sul fatto che il solo elemento della compagine vittoriosa a Glasgow a non essere completamente a posto ed a non dare la soddisfazione dovuta, era stato Rowley del Manchester United. Il Rowley non è un'ala sinistra, nè come origine, nè come predisposizioni tecniche. Nella sua squadra, che ha vinto quest'anno il campionato della Lega, egli è stato per diverse stagioni il randoniere dell'attacco, e contro di noi, nel novembre del 1949, sul campo del Tottenham, egli giuocò come centravanti e fu l'artefice di una delle due reti che ci diedero la sconfitta. Era logico che i tecnici inglesi pensassero a far di meglio, in quella posizione che da tempo essi non riescono a coprire con soddisfazione.

Da tempo: dal giorno in cui, considerato Matthews come troppo anziano per gli incontri internazionali — giuoca ancora per la sua società, il Blackpool, ed ha ora trentasei anni — Finney venne trasferito dall'ala sinistra all'ala destra. Nell'ultimo incontro coll'Italia, era stato provato Froggatt del Portsmouth, come ala sinistra, ma l'uomo, che, come giuocatore era stato «scoperto» mentre si trovava in Italia da militare, è divenuto ora il centromediano e della sua squadra e della Nazionale. Non esiste una vera grande ala sinistra in Inghilterra in questo momento: la migliore è Liddell del Liverpool, ma è scozzese di nascita, e quindi non qualificabile. L'Elliott del Burnley, che è stato chiamato ora ad occupare il posto, è un esperimento: ha giuocato fino a poco fa in una squadra di terza Divisione, il Bradford.

Sorprenderà che, per i tre incontri che deve sostenere la Nazionale inglese in questo suo viaggio, essa non abbia preso seco, nemmeno in qualità di riserva, nessuno degli uomini delle due squadre finaliste della Coppa, il Newcastle United e l'Arsenal, ed un giocatore solo dell'undici che è finito al primo posto nel campionato della Lega, il Manchester United. Le spiegazioni sono di diversa natura. L'Arsenal, squadra di grande rinomanza, non ha grandi uomini da proporre per la Nazionale, in questo momento: il terzino Smith, che fu selezionato in precedenza, si è ferito recentemente, ed il mediano Mercer, il capitano, già pedina classica, è ritenuto vecchio: giuocò contro di noi, a Milano, nel '39. Il Newcastle United lo aveva un bel giocatore da mettere a disposizione: quel Milburn, che molti ritengono il miglior centroattacco del paese, ma non fu prescelto. Il Manchester United ne avrebbe parecchi, di uomini del calibro adatto: Pearson, che nel «quattro a zero» del '48 fu a Torino in qualità di riserva, sarà il solo ad essere in squadra. Così, con quasi tutti i mezzi tecnici di cui dispongono normalmente, il Manchester se n'è andato al Canadà e negli Stati Uniti, dove già fu recentemente, ed il Newcastle è partito per un lungo giro nel Sud Africa.

Da noi meraviglierebbe vivamente una formazione priva o quasi di elementi della Juventus, del Milan e dell'Internazionale, per quanto il Milan tuttora Campione d'Italia sia in una posizione assai poco brillante, ed in netta crisi, dopo la sconfitta subita domenica scorsa a Firenze, e per quanto l'Inter abbia subito una grave battuta d'arresto domenica scorsa a Napoli, dove, per la prima volta, ha dovuto subire due reti in una partita di campionato. Ma la Juventus, che ha vinto quest'anno il campionato della Lega, ed è stata per diverse stagioni il rendimento dell'attacco, e contro di noi, nel novembre del 1949, sul campo del Tottenham, egli giuocò come centravanti e fu l'artefice di una delle due reti che ci diedero la sconfitta. Era logico che i tecnici inglesi pensassero a far di meglio, in quella posizione che da tempo essi non riescono a coprire con soddisfazione.

Da tempo: dal giorno in cui, considerato Matthews come troppo anziano per gli incontri internazionali — giuoca ancora per la sua società, il Blackpool, ed ha ora trentasei anni — Finney venne trasferito dall'ala sinistra all'ala destra. Nell'ultimo incontro coll'Italia, era stato provato Froggatt del Portsmouth, come ala sinistra, ma l'uomo, che, come giuocatore era stato «scoperto» mentre si trovava in Italia da militare, è divenuto ora il centromediano e della sua squadra e della Nazionale. Non esiste una vera grande ala sinistra in Inghilterra in questo momento: la migliore è Liddell del Liverpool, ma è scozzese di nascita, e quindi non qualificabile. L'Elliott del Burnley, che è stato chiamato ora ad occupare il posto, è un esperimento: ha giuocato fino a poco fa in una squadra di terza Divisione, il Bradford.

Sorprenderà che, per i tre incontri che deve sostenere la Nazionale inglese in questo suo viaggio, essa non abbia preso seco, nemmeno in qualità di riserva, nessuno degli uomini delle due squadre finaliste della Coppa, il Newcastle United e l'Arsenal, ed un giocatore solo dell'undici che è finito al primo posto nel campionato della Lega, il Manchester United. Le spiegazioni sono di diversa natura. L'Arsenal, squadra di grande rinomanza, non ha grandi uomini da proporre per la Nazionale, in questo momento: il terzino Smith, che fu selezionato in precedenza, si è ferito recentemente, ed il mediano Mercer, il capitano, già pedina classica, è ritenuto vecchio: giuocò contro di noi, a Milano, nel '39. Il Newcastle United lo aveva un bel giocatore da mettere a disposizione: quel Milburn, che molti ritengono il miglior centroattacco del paese, ma non fu prescelto. Il Manchester United ne avrebbe parecchi, di uomini del calibro adatto: Pearson, che nel «quattro a zero» del '48 fu a Torino in qualità di riserva, sarà il solo ad essere in squadra. Così, con quasi tutti i mezzi tecnici di cui dispongono normalmente, il Manchester se n'è andato al Canadà e negli Stati Uniti, dove già fu recentemente, ed il Newcastle è partito per un lungo giro nel Sud Africa.

*Da noi meraviglierebbe vivamente una formazione priva o quasi di elementi della Juventus, del Milan e dell'Internazionale, per quanto il Milan tuttora Campione d'Italia sia in una posizione assai poco brillante, ed in netta crisi, dopo la sconfitta subita domenica scorsa a Firenze, e per quanto l'Inter abbia subito una grave battuta d'arresto domenica scorsa a Napoli, dove, per la prima volta, ha dovuto subire due reti in una partita di campionato. Ma la Juventus, che ha vinto quest'anno il campionato della Lega, egli è stato

TRANQUILLE ELEZIONI IN ALTO ADIGE

Significativi indizi di evoluzione politica

Ventisei liste d'indipendenti tedeschi all'infuori della Südtiroler Volkspartei - Volontà conciliativa e distensiva - "Rappresentiamo una piccola e unita Europa„ ha dichiarato il Presidente della regione autonoma

(Dal nostro inviato speciale)

Bolzano, 14 maggio.

Chi giunge a Bolzano, sapendo che in questa provincia sono imminenti le elezioni amministrative, resta sorpreso perchè qui tutto è tranquillo e non c'è nessun segno di lotta elettorale. Ma Bolzano è uno dei pochi Comuni della provincia altoatesina dove non si fanno il 25 maggio le elezioni, perchè qui esse si fecero nel 1948 e si faranno nuovamente nell'autunno dell'anno corrente, quando il Consiglio comunale eletto quattro anni fa avrà compiuto il suo ciclo. Altri due Comuni altoatesini restano pure assenti dalla prova elettorale perchè in essi sono tuttora pendenti le pratiche per la sistemazione del Comune con le frazioni che aspirano a ridiventare Comuni autonomi, le frazioni di Cortina all'Adige, che vuole staccarsi dal Comune di Magrè, e la frazione di Frato allo Stelvio, che vuole separarsi dal Comune dello Stelvio. Quando tali pratiche saranno esaurite, anche gli elettori di codesti Comuni saranno chiamati ad eleggere la rispettiva amministrazione locale, e per intanto si vota negli altri 103 Comuni di questa bella e laboriosa provincia dominata dall'imponente catena delle Alpi e attraversata dall'Adige ricco di acque precipitose.

Un mezzo leale

Queste elezioni sono un altro segno eloquente della normalizzazione che si va notando in ogni campo della vita nazionale e provinciale, in quanto che gli elettori dell'Alto Adige tornano alle urne amministrative dopo che ne furono tenuti lontani per oltre 25 anni, prima per effetto delle leggi fasciste, poi perchè parve necessaria la compilazione di liste elettorali aggiornate che comprendessero anche gli optanti che s'erano allontanati dalle loro sedi e che adesso sono quasi tutti rientrati, in seguito alla politica sommamente liberale adottata dal Governo italiano di dopo la Liberazione. E quindi il 25 maggio andranno a dare il loro voto non meno di 155 mila elettori, dei quali 110 mila di lingua tedesca, 37 mila italiani e 8 mila ladini.

Il fatto più caratteristico delle presenti elezioni amministrative è questo: che la *Südtiroler Volkspartei*, una democrazia cristiana di lingua tedesca che prendeva ispirazione e direttive dal vecchio e intransigente vescovo Gassler di Bressanone, non è più il solo partito tedesco che si presenti agli elettori altoatesini chiedendo loro fedeltà e cieca obbedienza. Tra le 286 liste che sono in lizza nei 103 Comuni della provincia ve ne sono 26 di indipendenti tedeschi che agiscono all'infuori di ogni rapporto con la *Südtiroler Volkspartei*: e questo è segno sicuro rivelato anche da molte significative manifestazioni anteriori, che la situazione altoatesina va evolvendosi e che pure in mezzo alle popolazioni di lingua tedesca vi sono elementi che apprezzano la politica conciliativa e fattiva del Governo italiano che con la istituzione della regione autonoma ha offerto alla popolazione allogena il mezzo più efficace e leale per una convivenza civile e per una collaborazione a tutti vantaggiosa.

E la regione autonoma, accompagnata da una perfetta bilinguità, da una così larga amnistia concessa a tutti o quasi tutti quegli elementi che avevano optato per la nazionalità germanica e che avevano anche abbandonato l'Alto Adige per trasferirsi al di là delle Alpi, nonchè dall'introduzione fatta su larga scala di elementi allogeni nei pubblici uffici, è la prova del fuoco che ha costretto a riflettere anche quella parte della popolazione di lingua tedesca meno animata da spiriti conciliativi e moderati, la quale dovette persuadersi che la politica snazionalizzatrice e oppressiva del tempo fascista è veramente finita.

E' ben vero che la *Südtiroler Volkspartei* non ha disarmato: ma appunto perchè questo partito si mantiene intransigente ed aggressivo alcune frazioni di esso accennano a staccarsene e a fare opera indipendente, nel manifesto desiderio di trovare un terreno d'intesa con la realtà delle cose presenti.

Una «piccola Europa»

Un altro e vivente indizio di tale evoluzione della situazione politica altoatesina è dato dal mutamento avvenuto nella diocesi di Bressanone: al vescovo Gassler è succeduto il vescovo mons. Gargitter, che tutti si augurano sia uomo capace di dare nuovo e maggiore impulso alla politica distensiva, che sarà per riuscire di somma utilità a tutte le popolazioni che vivono nell'ambito della provincia. Mentre un'indubbia manifestazione di buona volontà e di volontà conciliativa da parte di un autorevole esponente del mondo elettorale e politico tedesco altoatesino fu la dichiarazione fatta dal dottor Silvio Mangano, attuale presidente della regione autonoma. Com'è noto, lo statuto regionale dispone che la presidenza della regione sia tenuta per due anni da una personalità trentino-italiana e per i due anni seguenti da una personalità altoatesina-tedesca. Dopo il biennio in cui la presidenza fu tenuta dall'italiano avvocato Luigi Menapace, vi succedette il dott. Silvio Mangano, che a malgrado del suo nome è uomo di mentalità e tradizioni e inclinazioni prettamente tedesche. Orbene l'attuale presidente della regione autonoma, in occasione del Capodanno ha fatto significative dichiarazioni alla radio di Berlino-Ovest, che non mancarono di suscitare delusione e irritazione negli ambienti più rigidi ed ostili della *Südtiroler Volkspartei*.

«In questo Paese — disse il dott. Mangano — si incontrano due popoli, quello tedesco e quello italiano, si parlano due lingue e due diverse concezioni trovano qui modo di esprimersi. Ciò nonostante la vita è qui pacifica, piacevole e piena di prospettive per l'avvenire... Nel nostro piccolo Paese vivono insieme italiani e tedeschi. Anche se tale convivenza abbisogna di qualche miglioramento e anche se è desiderabile un approfondimento dei rapporti, con persuasione e chiarezza possiamo affermare che dopo la seconda guerra mondiale che ha sconvolto uomini e popoli, qui in Alto Adige s'è dato per la prima volta un pratico esempio della pacifica convivenza e collaborazione fra una piccola minoranza e un grosso popolo statale, e che noi che viviamo in mezzo al cuore del continente rappresentiamo già una piccola e unita Europa».

Certo che le difficoltà e le diffidenze e le incertezze non sono dappertutto scomparse. Ma è lecito affermare, da questi segni di non dubbio significato, che auguriamo siano per essere confermati dagli altoatesini nelle imminenti elezioni, che la situazione non è più statica e rigida come appariva qualche anno fa, e soprattutto nel 1948, quando si svolsero nelle due provincie Trentino e Alto Adige le elezioni regionali.

Cesare Spellanzon

DRAMMATICA UDIENZA ALLE ASSISE DI ROMA

L'ergastolo per Lo Verso chiesto dal Procuratore Generale

Alla fine della requisitoria l'imputato ha pianto disperatamente - Oggi la sentenza

(Nostro servizio speciale)

Roma, 14 maggio.

Eccoci alla vigilia della conclusione, al questo secondo processo Lo Verso che resterà lungamente nelle cronache della Corte romana per le macchinose arringhe, l'atmosfera di fredda passione che l'ha resa una battaglia senza pietà, l'iperbole dei contrasti, il pigio scientificizzante dei duelli verbali. Domani avremo (quasi certamente) la sentenza. Il pubblico accusatore, fin da stamattina, ha chiesto l'ergastolo per il medico uxoricida.

E' stata un'udienza drammatica. Il dottor Di Gennaro, che ieri aveva tenuto il campo con una sua rude, irruente efficacia, ha concluso abbastanza in fretta sottraendosi alla retorica e alle disquisizioni sottili. Ha rivelato, come già De Marsico, d'esserai spinto a compiere un certo numero di esperimenti personali, allo scopo di «vedere chiaro» nella preparazione del mercurio. Alcuni tecnici, beninteso, l'hanno assistito nella bisogna, permettendogli di escludere «in nome della scienza» (la fede degli avvocati nella scienza è infinita in questo dibattito positivista) che sia possibile saldare una fiala di sublimato corrosivo servendosi del gas da cucina o, peggio, di un becco Bunsen: le dichiarazioni di Lo Verso, già dubbie perchè l'una contraddiceva l'altra, sarebbero dunque state confuse.

«Chi dubita, d'altronde, della colpevolezza di costui? Quando parlò col prof. Guccione, suo maestro, per informarsi degli effetti del mercurio, Lo Verso era tanto in malafede che non solo non confessò il proprio sbaglio ma neanche riferì di aver praticato cure mercuriali a chicchessia. La verità, signori della Corte, è che il medico palermitano, consapevole dell'effetto letale di una dose di sublimato corrosivo iniettata rapidamente nel sangue di sua moglie, impiegò tre minuti e mezzo per ciascuna delle iniezioni affinchè l'organismo di Sofia Malatto sopportasse senza danno immediato l'assorbimento del veleno. Aveva scelto la morte lenta. Io vi chiedo di confermare per Lo Verso la pena dell'ergastolo».

Lo Verso ha pianto: proprio come accade nei processi ottocenteschi di cui narrano i *feuilletons*, il udivano, nel silenzio di tomba dell'aula, i singhiozzi dell'imputato. Rapidissimo si è levato allora Ilio Marsico, agitando un telegramma: «Chiedo alla Corte che si prenda atto di questo dispaccio, giunto da breve. Mi si comunica che, da ricerche compiute nell'ospedale civile di Palermo, risulta come, nel periodo in cui si trovavano Lo Verso e Filomena Saizillo i due prestavano servizio in due reparti diversi».

Non è stato un colpo di scena, ma la «sortita» del difensore ha per lì stesso fatto sì che il viso di Lo Verso s'illuminasse per una rinnovata speranza. Nulla colpisce, nell'estremo incalzare della vicenda, come l'alternarsi della luce e del buio negli occhi dell'uxoricida.

Poi, il processo è andato verso il suo compimento. Ha ripreso la parola Pannain della P. C. per ribadire la convinzione della colpa; ha ripreso la parola De Marsico del collegio di difesa per auspicare che non si arrivi al verdetto senza un supplemento d'inchiesta tossicologica.

«Non tremasia chiedendo ancora l'ergastolo? — ha gridato l'ex-guardasigilli al Pubblico Ministero. — Non temete per non aver considerato le condizioni psichiche di Lo Verso, i tanti dubbi, le mille titubanze angosciose?».

Domattina, ci si potrebbe giurare, il Pubblico Ministero inizierà l'ultimissima replica affermando: «Non ho tuonato». E' il cerimoniale delle lotte forensi. E poi comincerà, nell'aula di consiglio il tormento dei giudici, questo tormento che è sacro giacchè serve il nome più augusto.

c. l.

De Gasperi a Vigna di Valle visita il «Centro di soccorso aereo»

Un discorso per illustrare lo sforzo di ricostruzione delle Forze Armate - "Un buon cammino è già stato percorso ed il nostro esercito è oggi tale da garantire la difesa della Patria„

Roma, 1e maggio.

De Gasperi, accompagnato dal Ministro della Difesa, si è recato stamane a Vigna di Valle per una visita al «Centro di soccorso aereo». Dopo aver passato in rassegna le formazioni schierate e gli equipaggi dei piccoli aerei P. 136 anfibi allineati ai lati dei loro apparecchi, l'on. De Gasperi è salito sul palco delle autorità avendo a fianco il ministro Pacciardi ed il generale Urbani.

Il col. Boccalatte, comandante del Soccorso aereo italiano, gli ha rivolto un breve saluto leggendo poi alcune cifre dalle quali risulta l'attività svolta dal Centro soccorso nel decorso anno, attività che si riassume così: voli effettuati 2634 per complessive ore 4138, ammalati trasportati 28. A questo già cospicuo bilancio vanno aggiunti i voli di ricerca e di collegamento con gli aerei degli altri centri.

Il Presidente del Consiglio ha ringraziato dicendo che «il Soccorso aereo merita il riconoscimento e la riconoscenza del Paese e delle altre Nazioni aderenti a questa organizzazione altamente umana e sociale». «Vi parlo con il cuore in mano — ha proseguito l'on. De Gasperi — come rappresentante di questo popolo pieno di ansie, di angoscie, che dà un sublime spettacolo di volontà ricostruttiva con lo sforzo che compie per fare nuovamente, con quel che rimase dopo un tragico cataclisma, grande e rispettata la Patria. Ma la Patria — esclama il Presidente — non si può far rispettare se non si hanno le forze armate ben attrezzate, bene organizzate, disciplinate, forti».

«Ora, molta strada è ancora da compiere, anche se già tanto è stato fatto. Il Governo si rende conto di questo ed ha in programma di attuare un più vasto riordinamento delle forze armate, riordinamento che ha già avuto uno sviluppo notevole mercè un complesso di iniziative che non è a tutti presente. Basterà accennare — egli ha detto — alla costituzione di nuovi reparti di cui si migliora quotidianamente l'equipaggiamento e l'armamento, alla messa in cantiere di unità navali, ai moderni velivoli che vengono dati in dotazione alle formazioni dell'Aeronautica.

«Il miglioramento delle condizioni materiali di vita del soldato, dal vitto al vestiario, all'accasermamento, costituisce una costante preoccupazione del Governo che dedica al problema tutta la sua attenzione. L'addestramento, ispirato ai moderni concetti di impiego, forma oggetto di cure particolari. Anche se resta da compiere ancora della strada — ha ripetuto il Presidente del Consiglio — un buon cammino è stato percorso e si può con sicura coscienza affermare che le forze armate italiane hanno raggiunto un grado di efficienza considerevole, tale da garantire la difesa della Patria.

«L'esercito europeo come organizzazione internazionale — ha poi detto l'on. De Gasperi — ci costringerà, logicamente, a dover ottemperare ad alcune esigenze anche di carattere interno: fra queste lo sganciamento della gerarchia militare da quella civile che dovrà affrontarsi nel quadro della riforma generale. L'organizzazione delle forze armate tende ad evolversi verso forme nuove in relazione anche ai progettati organismi internazionali, e la separazione delle due gerarchie, quella militare e quella civile, ne sarà una fatale conseguenza».

Il Presidente ha poi parlato dei provvedimenti che il Governo sta studiando per accelerare la carica del personale militare e delle provvidenze già in atto a favore dello stesso ed ha terminato dicendosi lieto dell'efficienza raggiunta dalle nostre Forze armate.

Ad un ordine del col. Boccalatte hanno avuto quindi inizio le esercitazioni. Hanno preso il volo per primi tre aerei *P. 136*, mentre sul lago tre *Cant Z 506* levavano gli ormeggi e decollavano. Un trimotore, dopo aver girato e rigirato sull'aeroporto, rivolgeva la prora verso il centro del lago e, al segnale trasmesso da un motoscafo, lanciava da una altezza di circa 800 metri una squadra di dodici paracadutisti che toccavano poco più tardi l'acqua. Gli audaci paracadutisti venivano raccolti da numerose motolance già in attesa al largo.

Intanto da un campo dietro la scuola specialisti spiccava il volo un elicottero del soccorso aereo americano che compiva numerosi giri sull'aeroporto e si portava poi sul lago per eseguire una operazione combinata con i tre *Cant Z* levatisi in volo.

Il Comando aveva invitato ad assistere all'esercitazione un migliaio di studenti delle scuole superiori romane.

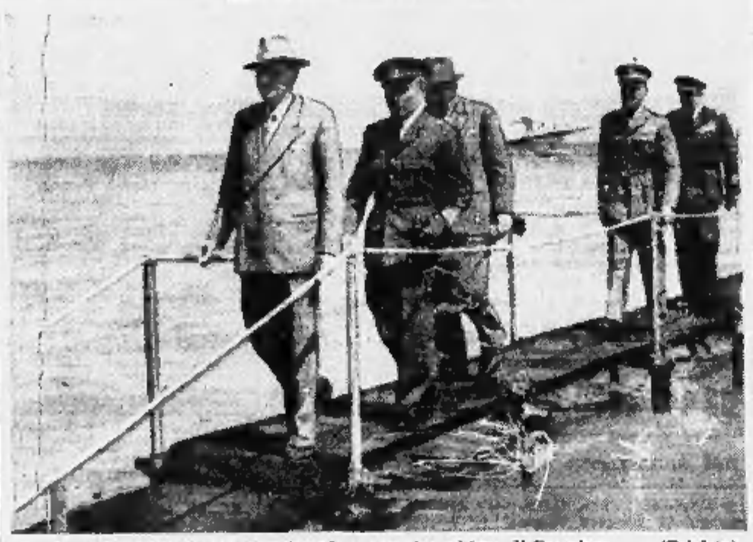

De Gasperi mentre si reca al motoscafo per un giro sul lago di Bracciano. (Telefoto)

Frutto di fantasia la rapina dell'olandese?

Roma, 14 maggio.

Ralph Von Stephen, l'olandese che ha denunciato alla polizia la scomparsa della sua giovane moglie mentre con essa percorreva a bordo di una lussuosa «Cadillac» la strada di Paestum, non è affatto conosciuto alla legazione dei Paesi Bassi a Roma nè a Rotterdam esiste alcun florido esportatore che porti quel cognome. Queste due nuove circostanze vengono a smentire quanto l'olandese aveva dichiarato ai carabinieri di Salerno e lasciano pensare, quindi, che tutta la complicata vicenda della graziosa sposina che scompare a soli venti giorni dal matrimonio non sia che un frutto della sua fantasia.

Anche la polizia sembra orientarsi verso la tesi della simulazione, ma si ignorano, almeno fino ad ora, i motivi per cui il Von Stephen avrebbe denunciato il falso. Egli aveva detto di contare nella nostra città numerose amicizie e che durante il suo recente passaggio a Roma con la moglie egli era stato ospite dell'ambasciatore olandese, all'albergo Washington. La netta smentita della legazione dei Paesi Bassi, il fatto che la coppia non è stata registrata in alcun albergo o pensione e le notizie giunte stasera da Rotterdam stanno a confermare l'impressione diffusasi in queste ultime ore. Von Stephen, infine, che sembra sia partito da Salerno con foglio di via per indigenti, non si è ancora presentato all'ufficio stranieri di Roma nè al suo dirigente è giunta alcuna segnalazione circa il presunto arrivo dell'olandese.

Vista la famosa "Cadillac„ con a bordo l'olandese?

Napoli, 14 maggio.

Un autista dell'INAIL di Avellino, Antonio Passano, domiciliato a Napoli, avrebbe visto ieri, sul primo pomeriggio, un'auto che per le proprie caratteristiche e le persone che erano a bordo, egli crede possa essere la «Cadillac» con la bella olandese e un uomo, un italiano sui 30 anni dall'accento romanesco. L'autista, che era insieme all'infermiere Barriale di Atripalda, guidava una autoambulanza di ritorno da un paese dove si era recato per prendere un infortunato.

Cinque operai feriti dallo scoppio di una bomba

Rovigo, 14 maggio.

Nel pomeriggio verso le 16 durante i lavori per la sistemazione della strada provinciale Adria-Cavarzere danneggiata dall'alluvione in località Campelli, un gruppo di operai dell'Azienda Nazionale Autonoma Strade Statali stava con dei badili smuovendo della ghiaia quando improvvisamente un badile urtava contro una bomba a mano posta sotto la ghiaia. L'ordigno esplodeva, investendo gli operai e cinque di essi, seriamente feriti, certi Severino Grilli fu Riccardo di anni 27, Fulvio Spinello fu Natale di anni 33, Paolo Spinello di Girolamo di anni 28, Ferruccio Cassetto di Umberto di anni 32 e Mario Romano di Vittorio di anni 23, tutti della zona di Adria, venivano prontamente soccorsi dai compagni di lavoro e con la Croce Rossa trasportati all'ospedale.

5 giovani in Tribunale imputati di furto

Aosta, 14 maggio.

Il tribunale di Aosta (presidente dott. Aquila, Pubblico ministero dott. Casti) ha giudicato oggi certi Gio Siletto di Severino di 18 anni da Settimo; Ermanno Morganti di Umberto di 21 anni da Montjovet, Giuseppe Moretti di Pietro di 18 anni da Balangero; Attilio Gamba di Abramo di 19 anni da Montjovet e Erminio Montini di Giovanni Battista di 35 anni da Saint Vincent, imputati i primi quattro di furto aggravato ai danni della Sitav, di piccioni che dovevano essere impiegati per le gare internazionali di tiro e il Montini invece di ricettazione.

Sul Siletto, del quale si ricorderà la partecipazione alla criminosa rapina avvenuta lo scorso anno a Saint Vincent in cui perse la vita uno studente torinese, pendevano anche due altre imputazioni e precisamente: per furto di due assegni di ventimila lire e oggetti vari sottratti da un autofurgone, e di tentato furto di una 500 Fiat dall'autorimessa del Casino di proprietà di certo Ollearo Luigi. Difesi dagli avvocati Dassano di Torino e Marra, Siggia e Torrione di Aosta, gli imputati sono stati condannati: il Siletto a 7 mesi di reclusione e diecimila lire di multa; il Morganti a 4 mesi e il Montini alla sola ammenda di cinquemila lire col beneficio della sospensiva, mentre il Moretti e il Gamba hanno beneficiato del perdono giudiziale.

In assenza da casa le rubano per più di un milione e mezzo

Pinerolo, 14 maggio.

Approfittando di una momentanea assenza di certa Santina Reasenti, residente a Perosa Argentina, ignoti ladri si introducevano nella sua abitazione, asportando una cassettina contenente fra l'altro sette libretti al portatore della Cassa di Risparmio di Torino, con un deposito di oltre un milione, sei buoni fruttiferi da 100 mila lire cadauno e alcune cartelle del Prestito redimibile 3,50 per cento per l'importo di trentamila lire. Le indagini prontamente esperite non hanno portato finora ad alcun risultato.

FULMINEA TRAGEDIA A VENEZIA

Uccide l'amante e si toglie la vita

Venezia, 14 maggio.

Una fulminea tragedia a sfondo passionale è avvenuta davanti l'abbazia di San Gregorio alla Salute, alle 9,30 di stamane.

Una giovane donna bruna, sui trent'anni, elegantemente vestita di nero, con guanti bianchi, era in animata discussione con un uomo di circa 40-45 anni. Sembrava uno dei soliti diverbi da innamorati. A un certo punto, la donna volgeva le spalle al suo compagno forse decisa a troncare la disputa. L'uomo allora estraeva fulmineamente dalla tasca una rivoltella, sparava due colpi contro la giovane, puntandosi quindi l'arma alla tempia e sparando un altro colpo. La donna cadeva esanime al suolo in un lago di sangue e dopo poco spirava. L'uomo moriva invece dopo un quarto d'ora.

I protagonisti della tragedia sono stati identificati alcune ore dopo il dramma dai parenti della donna che è la trentenne Anna Galletti fu Manalmo, proprietaria della trattoria San Marco in Frezzeria, che è una calle nei pressi immediati di piazza San Marco. Lui è il suo amante Antonio Ronchese di Francesco, di 41 anni, da Casale sul Sile, abitante a Santa Croce 337, venditore ambulante di generi vari. La Galletti, sposata da vent'anni col 44enne Angelo Tinti fu Giuseppe, da Castello d'Argile (Bologna) e madre di tre figli, il maggiore di 19 anni e il minore di 9, aveva conosciuto il Ronchese circa quattro anni or sono quando egli aveva cominciato a frequentare la trattoria San Marco. La relazione si accese assai presto, ignorata all'inizio dal marito.

Dopo circa un anno, il Tinti, che ormai sospettava qualcosa, sorprendeva i due amanti in un albergo di Mestre. La scoperta fu seguita da una burrascosa conferenza a quattro durante la quale la moglie del Ronchese decideva di abbandonare il marito (dal quale poi si separava legalmente), mentre la Galletti prometteva di non più rivedere l'amante. Ma i patti non furono mantenuti perchè il Ronchese, che non aveva figli ed era andato ad abitare con una sorella, non si stancava di frequentare e circuire la donna. Questa era però decisa a rompere la relazione e l'uomo giunse al gesto fatale.

Ripresa l'accusa di uxoricidio a carico dell'avvocato Giorgi

Un esposto della sorella dell'uccisa, perchè si affermi la responsabilità del cognato già assolto in istruttoria

Roma, 14 maggio.

Mentre si sta per chiudere il caso Lo Verso se ne sta per aprire, anzi per riaprire, un altro molto simile: quello Giorgi. Claudio Giorgi è un avvocato romano che per due anni è rimasto sotto la spada di Damocle rappresentata dall'accusa d'aver ucciso la moglie e, alla fine, riuscì ad ottenere un'assoluzione per non aver commesso il fatto che acquistò un suo particolare valore perchè ottenuta in periodo istruttorio. Dal giorno dell'assoluzione è trascorso molto tempo, ma proprio ieri la sorella della vittima ha presentato un esposto alla Procura della Repubblica perchè si riprendano le indagini sul caso e si giunga all'affermazione della responsabilità dell'avvocato Giorgi. Un colpo di scena venuto improvvisamente a sconvolgere una situazione tornata alla normalità.

L'episodio risale al 28 febbraio 1948, un colpo di pistola in un appartamento di viale Giulio Cesare. Chi accorse trovò in terra cadavere la signora Liliana Olivieri, uccisa da un colpo di pistola. Accanto a lei, in piedi, stravolto e agonizzante il marito, l'avvocato. Interrogatori, indagini, esami scientifici. Lui spiegò che la moglie s'era uccisa dopo una violenta lite. Non venne creduto e la polizia lo denunciò all'autorità giudiziaria. Furono fatte delle perizie e delle controperizie. La conclusione fu: assoluzione per non aver commesso il fatto; Liliana Giorgi s'era uccisa per disgrazia. Infatti, si spiegò nella sentenza istruttoria, la donna, impugnata l'arma la portò alla tempia per intimorire il marito con il quale non si era più perchè non voleva trasferirsi in un altro appartamento. Sventuratamente, per cause imprecisate, partì un colpo, quello che ferì mortalmente alla tempia Liliana Giorgi. E così venne posta una pietra sul tragico episodio al quale aveva assistito anche l'unico figlio di cinque anni sul quale tanto affidamento fece per un certo tempo l'accusa per una frase da lui detta ad un funzionario di polizia: «E' stato il babbo ad ucciderla. Litigavano sempre».

Quando già sembrava tutto fosse stato messo a tacere con una sentenza d'assoluzione, ecco l'esposto presentato dal sen. Salvatore Italia e suffragato da un parere tecnico del professore Pellegrini, quello stesso professore di medicina legale che ha collaborato con la difesa di Ettore Harnde e con quella di Girolamo Lo Verso, che ha concluso la sua indagine scientifica affermando che non si trattò di disgrazia o di suicidio, ma di delitto.

La sorella della vittima non si è mai acquietata alla decisione della Magistratura romana e, dopo aver per due volte avuta risposta negativa alle sue richieste perchè si riaprissero le indagini ha cercato di raccogliere tutto il materiale possibile perchè il terzo esposto abbia miglior esito dei precedenti facendo rilevare che la pistola fu trovata sul comò, ma che altri testimoni, precedentemente entrati nella stanza, dove era avvenuta la disgrazia l'avevano notata accanto al cadavere, ma alla sua sinistra: il che potrebbe far escludere l'ipotesi di una disgrazia o di un suicidio.

ULTIME NOTIZIE

DIBATTITO AI COMUNI SULLA POLITICA ESTERA

Londra ritiene necessario il riarmo della Germania

I laburisti vorrebbero che Adenauer indicesse nuove elezioni per ottenere un preciso mandato in materia militare - Eden favorevole ad una pronta firma dei patti

(Nostro servizio particolare)

Londra, 14 maggio

Il dibattito parlamentare sulle questioni tedesche, che stampa e opinione pubblica attendevano con interesse e curiosità da circa una settimana, si è oggi svolto alla Camera dei Comuni e l'attesa non è certo stata delusa, poichè la discussione ha posto in luce sia i punti di contrasto che i punti di contatto fra Governo e opposizione su problemi di così fondamentale importanza quali il riarmo germanico e le conversazioni con i russi.

Parlare però di punti di contrasto fra conservatori e laburisti non è del tutto esatto, poichè lo scontro fra Governo ed opposizione è stato assai meno violento di quanto alcuni ritenessero e sia soprattutto in seguito all'avvenuto invio a Mosca della conciliante nota occidentale, iniziativa questa che ha tolto ai socialisti una delle loro armi più taglienti: un punto di attrito si è però rivelato ed è esso l'elemento forse più degno di attenzione e di studio che sia scaturito da questo odierno dibattito parlamentare.

Il contrasto fra conservatori e socialisti deriva dall'antagonismo fra le due seguenti tesi: mentre cioè i primi (in armonia con gli altri Governi democratici) sostengono che l'attuale governo Adenauer ha ogni diritto di avviare la Germania occidentale sulla via del riarmo, senza prima indire una consultazione elettorale, i secondi — i socialisti — affermano che il Governo federale tedesco, prima di impegnarsi con gli occidentali a procedere al riarmo, dovrebbe indire nuove elezioni ed ottenere dalla popolazione un preciso mandato che l'autorizzi ad attuare questa politica.

Attlee, il principale oratore per l'opposizione, così ha dichiarato al termine del suo discorso: « E' estremamente importante che, nei limiti del possibile, il popolo tedesco esprima direttamente il suo favore a una politica di cooperazione con l'Occidente. L'attuale Governo federale non è stato infatti eletto con un mandato per trattare questo problema. Se la maggioranza del popolo tedesco non accetterà di propria volontà questi obblighi, non si riuscirà allora ad avere la costituzione di una solida forza ».

Bevan, qualche istante prima, aveva sostenuto: « L'esecutivo del partito laburista non esige che non si attuino in alcun modo preparativi per l'inserimento della Germania occidentale nella struttura difensiva europea, ma esige bensì che la Germania non si appresti ad offrire un contributo materiale se non dopo che il popolo tedesco sarà stato consultato ».

Questa è stata oggi l'arma sfoderata da tutto il gruppo parlamentare laburista, un'arma tanto più possente ed efficace in quanto esso ammette anzi l'inevitabilità di un riarmo germanico, lo definisce anzi necessario e lo condiziona esclusivamente a un favorevole responso elettorale da parte degli stessi interessati.

Con quali parole ha combattuto il Governo questa tesi? Ecco quanto ha dichiarato Eden: « Una attuazione della proposta laburista — ha affermato il Ministro degli Esteri — non solo ritarderebbe l'edificazione della struttura difensiva occidentale, ma sabotebbe anzi tutto il lavoro compiuto in passato dai laburisti stessi per organizzare un sistema di comune difesa. Attendere queste elezioni nella Germania occidentale potrebbe significare un rinvio fino all'autunno od all'anno prossimo della ratifica degli accordi con la Germania e forse persino della ratifica del patto a sei per la comunità difensiva europea. Io sono certo — Eden ha concluso — che un ritardo di un anno, quale ne fosse la ragione, porrebbe termine a tutte le iniziative ora in corso per la costituzione di una struttura difensiva europea ».

Fatta eccezione per questo contrasto, il dibattito non ci ha rivelato forti dissidi di altra natura fra Governo ed opposizione: d'altro canto però il suddetto dissenso potrebbe avere gravi e pericolose conseguenze e costituire perfino l'inizio di una scissione fra Governo ed opposizione in materia di politica estera, mutando questo assente in Inghilterra da parecchi e parecchi anni. Nel resto del suo discorso, Eden ha accennato più volte alla tensione internazionale e alla necessità che ne deriva per l'Occidente di allearsi e rafforzarsi: « Esiste però ancora — egli ha detto — una pericolosa disparità di forze ed è questa la minaccia più grave ».

Il Ministro degli Esteri ha quindi dichiarato che il Governo conservatore intende continuare a seguire la politica già varata dai laburisti, secondo cui « è giusto e ragionevole che il popolo della Germania occidentale contribuisca alla difesa del suo stesso territorio ». « I tedeschi — ha dichiarato Eden — debbono sostenere un ruolo nella loro difesa e perchè possano far ciò il regime di occupazione deve cessare. I complessi negoziati miranti a questo fine stanno per giungere alla conclusione, ma gli accordi ad ogni modo non entreranno in vigore se non dopo la ratifica da parte di tutti i Paesi interessati ».

Sul problema dei rapporti fra occidentali e russi, Eden ha dichiarato: « Non vi è dubbio che la politica occidentale comincia a dare risultati. D'altro canto sarebbe un catastrofico errore ritenere che sia questo il momento in cui le potenze occidentali possano permettersi di allentare i loro sforzi. Se esse facessero ciò, tutto il terreno guadagnato andrebbe perduto ».

Eden ha poi affermato di non ritenere che la conclusione di un patto con la Germania e la costituzione di una comunità difensiva europea renderanno più difficile il conseguimento di un accordo con la Russia e ha concluso mettendo in rilievo quelli che, secondo le sue parole, sono i pilastri dell'attuale politica estera conservatrice: « Noi intendiamo continuare i nostri preparativi per l'unità europea e per la difesa comune. D'altro canto, abbiamo già offerto all'Unione Sovietica una base ragionevole per negoziati di natura pratica ».

Ha parlato poi per l'opposizione l'ex-primo ministro Attlee, il quale ha approvato quasi tutte le dichiarazioni di Eden, eccezione fatta per la questione elettorale tedesca che, come abbiamo già detto, costituisce il maggiore punto di contrasto fra conservatori e socialisti.

m. c.

Più veloce del «Queen Mary»

Il nuovo transatlantico americano « United States » è partito per alcune prove di velocità in alto mare. I costruttori della nave, che stazza 52.000 tonnellate, sono convinti ch'essa possa sviluppare una velocità superiore al « Queen Mary » attuale detentore del primato di velocità per la traversata dell'Atlantico. (Telefoto)

Cinque criminali francesi evadono da un manicomio

Tutta la polizia mobilitata - Tre di essi già arrestati a Parigi

(Nostro servizio speciale)

Parigi, 14 maggio.

Cinque pazzi criminali e pericolosissimi sono fuggiti dal manicomio di Villejuif nella notte da lunedì a martedì: tre sono stati ripresi oggi, mentre tutte le polizie di Francia cercano ora di rintracciare gli altri due con la speranza di poterli arrestare prima che commettano qualche assassinio. Infatti sono giudicati capaci di tutto: uno di essi, di 33 anni, strangolò la madre nel 1949.

La fuga dei cinque pazzi dall'ospedale psichiatrico di Villejuif è rocambolesca ed è stata indubbiamente favorita, oltre che dalle circostanze, anche da qualche complicità. I pazzi criminali sono rinchiusi, infatti, in una specie di fortezza circondata da alte mura e da profondi fossi; i posti di guardia sono numerosi e le ronde molto frequenti. Inoltre le finestre sono chiuse da solide sbarre ed un sistema elettrico dà subito l'allarme automaticamente se qualcuno tenta di uscire dal padiglione. Ma la « fortezza » è piena, ed i cinque fuggiaschi erano stati messi in un locale attiguo, anch'esso con le sbarre alle finestre, ma senza sistema elettrico e senza fosso. Ogni sera, prima di coricarsi, dopo il rancio, i pazzi devono svestirsi e recarsi in camicia fino alla loro camerata. La fuga pareva dunque impossibile.

La ronda delle 22 non rilevò nulla di anormale. Nella loro camera per sei persone, tutti i pazzi dormivano, o fingevano di dormire. E così fu anche alla ronda delle 22,20. Ma a quella delle 22,45 cinque letti erano vuoti. Le sbarre della finestra erano limate.

L'allarme fu dato immediatamente. Tutti gli infermieri cercarono in ogni possibile nascondiglio del manicomio e nel giardino, senza risultato. Venne chiamata la polizia, la quale arrivò con i cani che trovarono poco dopo la traccia dei fuggiaschi. Questi avevano scavalcato il muro di cinta, alto due metri e mezzo, probabilmente grazie ad una scala di corda, dopo essere andati a recuperare i loro abiti. Ma avevano avuto il tempo di infilarsi soltanto i calzoni; erano dunque fuggiti in maniche di camicia e in pantofole.

La caccia cominciò nelle strade di Villejuif e nelle campagne vicine, con i cani, le automobili con la radio e tutti i mezzi moderni di cui dispongono oggi le polizie. Invano. Il sesto pazzo, che dormiva nella stessa camera dei fuggiaschi, ha dichiarato che avrebbe potuto andarsene anche lui, ma aveva rifiutato. Uno dei fuggiaschi si è subito recato a casa dello zio che aveva tentato di sgozzare con un rasoio l'anno scorso, e bussò alla sua porta: « Sono io, apri, ti debbo chiedere aiuto », disse. Ma lo zio ebbe paura, ed invece di aderire all'istanza del giovane controllò che la porta fosse ben chiusa. Quando udì i passi del nipote che s'allontanava fu più tranquillo, e stamane ha raccontato tutto alla polizia. Questa aveva, dal canto suo, inviato le fotografie dei cinque pazzi a tutti i commissariati di Francia e ai giornali affinchè le pubblicassero.

E' stata appunto la lettura di un giornale che ha permesso l'arresto di tre fuggiaschi. Stamane essi s'erano presentati in un caffè di Trappes, vicino a Parigi, per chiedere un bicchiere d'acqua, ed il proprietario del locale li aveva subito riconosciuti. I gendarmi li arrestavano poco dopo mentre erano seduti lungo un fosso. Non avevano più mangiato dalla sera della fuga ed erano esausti. Nulla si sa invece degli altri due.

m.

I lavori a Parigi dell'Istituto della stampa

Parigi, 14 maggio.

Sono cominciati oggi alla sede del Centro di relazioni internazionali i lavori della prima assemblea generale dell'Istituto internazionale della stampa. Partecipano alle riunioni 104 direttori di giornali di ventidue Paesi. L'Italia è rappresentata da Giulio De Benedetti, direttore de *La Stampa*.

All'ordine del giorno dei lavori, che si concluderanno venerdì, figurano numerose questioni relative alla libera circolazione delle notizie e delle informazioni.

Robert Schuman, ministro degli Affari esteri francese, è stato oggi ospite del congressisti alla colazione che gli è stata offerta nei saloni del C.R.I.

Segreto in Inghilterra sugli esperimenti atomici

Londra, 14 maggio.

Si apprende oggi che il segreto più completo circonderà l'esperimento britannico che verrà effettuato tra breve nelle isole Montebello in Australia. Nessun corrispondente di stampa, fotografo radiocommentatore o osservatore non ufficiale sarà ammesso ad assistervi. Churchill aveva già annunciato ai Comuni che non era da attendersi che fosse ammessa la presenza di Parlamentari, ed aveva aggiunto che « informazioni adeguate » sarebbero state rese pubbliche.

Norme per le Commissioni di esame per le scuole medie

Roma, 14 maggio.

Com'è noto, il calendario scolastico stabilisce la chiusura delle scuole per il 15 di giugno. La legge stralcio per la riforma dell'esame di Stato si trova ancora dinanzi al Parlamento. In considerazione di ciò il Ministro della P. I. ha emanato le disposizioni relative alla nomina delle commissioni giudicatrici per gli esami di maturità classica, scientifica e abilitazione tecnica e magistrale.

Le commissioni dovranno essere formate, nello spirito delle legge in via di approvazione, da un presidente e da sei membri tutti estranei all'istituto, eccetto uno. Il rappresentante dell'istituto dove l'allievo ha espletato i suoi corsi dovrà essere un preside oppure un professore di ruolo di scuola superiore o abilitato all'insegnamento da oltre tre anni, delegato dal preside stesso. Anche le scuole parificate o legalmente riconosciute saranno rappresentate nella persona del preside o del direttore dell'istituto.

I candidati esterni potranno essere ammessi a sostenere gli esami di abilitazione negli istituti industriali e nelle scuole di magistero professionale per la donna legalmente riconosciuti, nelle province in cui non esista una corrispondente sezione di istituto o di scuola governativi, purchè risiedano nelle province medesime.

DUE EFFERATI DELITTI IN SICILIA

Tre donne assassinate

Massacra le figlie nel sonno con una sbarra di ferro

Palermo, 14 maggio.

Un impressionante fatto di sangue si è verificato a Serradifalco, in provincia di Caltanissetta, dove il pastore Pasquale Lo Curto, di 53 anni, ha ucciso con una sbarra di ferro la figlia Biagia, di 21 anno, e ha ferito gravemente un'altra figliola, Antonina, di anni 19, sorprendendole nel sonno. Il Lo Curto, come di consueto, verso le 19, dopo avere placidamente cenato con i suoi familiari si era messo a letto. Verso le 21,30 si alzava cautamente e dopo essersi munito d'una sbarra di ferro si avvicinava al letto dove dormivano le due figliole colpendole ripetutamente. Le grida angosciose delle ragazze svegliavano la madre che, ignara dell'accaduto, accorreva presso il capezzale delle figlie, che trovava immerse nel sangue. Il Lo Curto frattanto si era dileguato e passando da una vicina di casa aveva cinicamente dichiarato: « Ho ucciso le mie figlie ». Le due giovani venivano trasportate all'ospedale, dove però la Biagia decedeva, mentre l'Antonina versa in gravi condizioni. Il Lo Curto a quanto è risultato ha compiuto il delitto in perfette condizioni mentali. Tra i motivi del suo folle gesto si considera quello di non vedere di buon occhio il fidanzamento di una delle figlie.

Un altro grave fatto di sangue si è verificato a Enna. Il giovane contadino Antonino Trigona, di 22 anni, da Catenanuova, si recava stamane nella casa di certa Carmela Colica, di 46 anni, con la quale aveva avuto rapporti intimi e, armato di una baionetta militare di tipo tedesco, si scagliava con furia selvaggia contro la donna, colpendola ripetutamente in più parti del corpo e infierendo contro di lei anche dopo averla vista abbattersi esanime al suolo. Il Trigona quindi rivolgeva l'arma contro la sorella della vittima, Filippa Colica, di 50 anni, accorsa in difesa della sorella, vibrando anche a questa ripetuti colpi e lasciandola mortalmente ferita. Compiuto il barbaro delitto il Trigona si dava alla fuga attraverso la campagna, ma veniva poco dopo raggiunto e catturato dai carabinieri, i quali lo rinvenivano in fondo a una cisterna, ove s'era gettato, non si sa se per scopo suicida o per sottrarsi alle ricerche. Trasportate all'ospedale, le due donne decedevano poco dopo. Non si conoscono i motivi che hanno spinto il giovane a compiere il duplice delitto.

Ladri messi in fuga a colpi di pistola

Biella, 14 maggio.

Nel cuore della notte gli abitanti delle prime case di via Bertodano, in pieno centro della città, sono stati svegliati di soprassalto da alcuni colpi di pistola sparati dal sarto cinquantaseienne Giovanni Rena, domiciliato in quella via. I colpi erano stati esplosi per intimorire due ladri che poco prima erano penetrati nella sartoria del Rena, situata al pianterreno dell'edificio in cui egli abita, con l'intenzione di rubare stoffe e abiti lì depositati. Per fortuna il speciale dispositivo di cui è dotata la porta d'ingresso del laboratorio aveva funzionato tempestivamente, mettendo in allarme il sarto che, impugnata una rivoltella, era arrivato giusto in tempo per vedere i due lestofanti, tuttora sconosciuti, fuggire a gambe levate.

Il tentato suicidio d'un dirigente bancario

Arona, 14 maggio.

Questa mattina, alle ore 11, nella filiale della Banca Popolare di Novara di Arona, mentre l'ufficio era in piena attività, un secco colpo d'arma da fuoco faceva arrestare il lavoro degli impiegati e impressionava i clienti della banca che erano agli sportelli. Subito si apprendeva che il direttore della banca stessa, signor Mario Ferraci, di 57 anni, residente in Arona, aveva tentato di suicidarsi, sparandosi un colpo di rivoltella alla tempia. Il disgraziato è stato trasportato d'urgenza all'ospedale di Arona: pur essendo le sue condizioni preoccupanti, i medici non disperano di salvarlo.

GIULIO DE BENEDETTI
DIRETTORE RESPONSABILE

Le provvidenze approvate a favore dei territori montani

Autorizzata dal Senato per questo esercizio una spesa di quattro miliardi e per i 10 esercizi successivi di sette miliardi all'anno

Roma, 14 maggio.

Anche le due odierne sedute del Senato sono state occupate dai provvedimenti a favore dei territori montani. Gli articoli della legge sono stati minuziosamente discussi, ed il dibattito si è concluso a tarda sera. In base agli articoli approvati, sono considerati territori montani i Comuni censuari situati per almeno l'80 per cento della loro superficie al di sopra dei 600 metri di altitudine, e quelli nei quali il dislivello tra la quota altimetrica e quella inferiore del territorio comunale sia minore di 600 metri, sempre che il reddito medio imponibile per ettaro censito non superi le 2400 lire.

Per l'esercizio in corso, ai Comuni montani sarà concessa una anticipazione fino all'ammontare di un miliardo di lire, da elevarsi a due miliardi annui per ciascuno dei successivi esercizi agli Istituti di credito agrario di miglioramento che si impegnino a concedere mutui a coltivatori diretti, a piccoli proprietari, a piccoli e medi allevatori, ad artigiani che risiedono in territorio montano.

I contributi per le opere di miglioramento fondiario sono elevati per i territori montani sino al 50% delle spese di miglioria da sussidiare, salvo la maggior misura di sussidio già stabilita per particolari opere. Sono ammesse al contributo anche le spese per impianto di teleferiche come pure per l'impianto di vivai e centri produttori di sementi elette, specie le foraggiere. I vigenti contributi per la formazione di nuovi boschi, la ricostruzione di alti e la tutela igienica sono elevati al 75% della spesa. Contributi statali sino al 50% della spesa sono previsti per impianti produttivi di gas di carbone, di metano biologico ad uso casalingo, agricolo ed industriale. Per acquisto di fertilizzanti, bestiame selezionato, sementi elette ecc. il contributo statale arriva sino al 35%, per la fertilizzazione e l'irrigazione a pioggia arriva fino al 60%.

L'Azienda statale per le foreste è autorizzata ad acquistare terreni atti al rimboschimento e alla coltura di pascoli, nonchè al ripopolamento della selvaggina nobile stanziale. Possono essere espropriati i terreni rimboschiti a spese dello Stato quando continuino con i terreni di proprietà dell'Azienda delle foreste.

Le spese sono sostenute dallo Stato per l'84 per cento del complessivo nell'Italia Centro-Settentrionale, esclusa la regione Friuli-Venezia Giulia, la Maremma toscana ed il Lazio, e per il 92 per cento in queste e nelle altre regioni dell'Italia Meridionale e Peninsulare.

Qualora si determinino, a seguito della sistemazione montana, nuovi centri di sede di pubblici servizi o residenziali delle popolazioni, il ministro dell'Interno, su proposta di quello dell'Agricoltura, provvede o all'erezione in comune del nuovo centro o alla sua aggregazione al comune nel cui territorio ricade il nuovo abitato.

Stabiliti i compiti e le classificazioni dei comprensori, si stabilisce che per far fronte agli oneri per l'attuazione della legge è autorizzata una spesa complessiva di quattro miliardi per l'esercizio in corso e di sette miliardi annui per i dieci esercizi successivi. Per quest'anno la somma verrà così ripartita: un miliardo per la concessione di anticipazioni agli Istituti di Credito agrario e di miglioramento, un miliardo all'Azienda di Stato per le Foreste demaniali, un miliardo per la concessione di contributi e concorsi.

Infine la legge è stata approvata nel suo complesso non prima però che le dichiarazioni di voto non avessero suscitato qualche battibecco. Le sinistre hanno votato contro, ritenendo la legge insufficiente e antidemocratica.

Oggi la Camera svolgerà le interpellanze sull'ing. Codecà

Roma, 14 maggio.

Lo svolgimento delle interpellanze e delle interrogazioni sul delitto Codecà che dovevano avvenire questa sera alla Camera, è stato rinviato ancora una volta. Avverrà domani pomeriggio, al termine dello svolgimento dell'ordine del giorno, secondo gli accordi intercorsi tra l'on. Togni, presentatore della prima interpellanza sul delitto, ed il Presidente della Camera, on. Gronchi. Il Governo si è dichiarato d'accordo.

SUL CAMPO SPORTIVO DI LECCE

Cinquantasei ragazzi feriti nel crollo di un parapetto

Lecce, 14 maggio.

Un tragico incidente, nel quale sono rimasti feriti cinquantasei ragazzi delle scuole medie, ha turbato stamane lo svolgimento delle gare per la eliminatoria provinciale di atletica leggera, alle quale partecipavano ragazzi delle scuole medie di Lecce e provincia. Alle gare, che avevano luogo al campo sportivo, assistevano numerosi studenti, i quali avevano preso posto in un primo tempo nelle tribune numerate. Successivamente, molti di essi, allo scopo di godere di una migliore visibilità, oltrepassavano il parapetto della tribuna numerata addossandosi alla rete di protezione. Questa cedeva al peso e determinava il crollo del parapetto stesso, che travolgeva così oltre una quarantina di ragazzi. Ad un generale urlo di raccapriccio seguivano i gemiti dei feriti; accorrevano due medici sportivi presenti che prestavano i primi soccorsi e provvedevano a dare l'allarme in città. Giungevano, subito dopo, sul posto Croce Rossa, Vigili del fuoco, Celere e, con tutti i mezzi a disposizione, si iniziava rapidamente il trasporto dei feriti all'ospedale. Qui, per fortuna, si è potuto constatare che tranne uno, tutti gli altri ragazzi non presentavano lesioni allarmanti. Quasi tutti hanno riportato fratture ai polsi e al malleolo, contusioni ed echimosi. Invece il sedicenne Nicola Macculi di Michele da San Pietro Vernotico, alunno della scuola artistica di Lecce, ha riportato la frattura della base cranica, la frattura del bacino e, per colmo di sventura, un ferro lo ha trafitto all'inguine e al fianco destro: in seguito alle ferite è deceduto.

Vivissima è l'impressione della cittadinanza anche per alcune singolari circostanze che ricordano il crollo avvenuto, alcuni mesi fa, nella manifattura tabacchi e nel quale restarono ferite quarantatrè donne.

Stamane, è mancato all'affetto dei suoi cari

Ernesto Maggiora

Danno il tristissimo annuncio la sua adorata moglie **Tina**; i fratelli: **Giuseppe** coi figli **Gino** e **Anna Maria**; **Ermenegildo** con la moglie **Eleonora** e figlio **Giancarlo**; **Nelle**; le sorelle: **Attavilla** col marito **Vincenzo Garigilo** e figli **Armando** e **Graziella**; **Lydia** col marito **Attilio Jarotti Sedano** e figli **Sergio** e **Gianfranco**; **Rina** col marito **Ugo Valgimigli** e figlio **Lucio**; **Olympia** col marito **Piero Tedeschi**; **Lina** col marito **Gino Terra**; gli zii, le zie, cognati, nipoti e parenti tutti. La cara Salma sarà trasportata, giovedì 15 corrente, a Grugliasco nella casa paterna per l'accompagnamento funebre alla tomba di famiglia alle 17,30. Non fiori ma opere di bene.

Torino, strada di Peretto 299, 14 maggio 1952.

Attilio Jarotti ha l'immenso dolore di partecipare l'irreparabile scomparsa di **ERNESTO MAGGIORA**, che fu per lui più che cognato, fraterno maestro e guida animatrice in oltre 28 anni di continua, generosa collaborazione nella Soc. An. F.I.S.

Il **Consiglio d'Amministrazione, Dirigenti, Impiegati e Maestranze** della Soc. An. F.I.S. partecipano con profondo dolore all'irreparabile lutto che ha colpito la famiglia e l'azienda colla perdita dell'indimenticabile suo fondatore e presidente sig. **ERNESTO MAGGIORA**.

Le ditte **Segmenti G. Maggiora, Soc. p. Az. S.A.F.S., Soc. p. Az. INSA, Fonderia G. Giachello** di **Regina Margherita**, la ditta **Garigilo & Magone** di **Torino** e la **S. p. A. F. Viarengo** di **Cascine Vica** prendono viva parte al grave lutto che ha colpito la famiglia Maggiora.

Giacinto Magone e famiglia prendono viva parte al lutto che ha colpito la famiglia Maggiora.

L'avv. **Sebastiano Abrate** prende viva parte al dolore della famiglia per la morte dell'indimenticabile amico signor **ERNESTO MAGGIORA**.

Le famiglie **Jane, Massi, Alessio, ing. Federico Povia, Carlo e Bice Marfei** partecipano vivamente al dolore della famiglia.

I **Condomini di corso Cairoli n. 8 bis** prendono viva parte al grave lutto che ha colpito la signora Tina Maggiora.

Clara Massone, vedova

N. H. Prof. Giocle Solari

ringrazia sentitamente la signora Emilia Di Casa, la signora Veranica e la buona Giovanna Grassi per le premure prestate al caro Scomparso.

Albino (Bergamo), 13-5-1952.

I nipoti, famiglia **Beausi** e famiglia **Marenco**, prendono viva parte al lutto per la scomparsa del loro zio **N. H. PROF. GIOELE SOLARI**, avvenuta a Torino l'8 maggio 1952.

Albino (Bergamo), 13-5-1952.

Munito dei Conforti religiosi, è mancato all'affetto dei suoi cari il

Geom. Mario Penna

Chimico Farmacista

Ne danno il doloroso annuncio: la moglie **Maria Vercellotti**, il figlio **Carlo Augusto**, la sorella **Artemisia**, la suocera, i cognati, le cognate, i nipoti, gli zii e le fedele **Rosina**. Non fiori ma opere di bene. I funerali avranno luogo giovedì 15 maggio alle ore 9,30 partendo da via Savonarola, 11. La cara salma proseguirà per Balzola (Casale Monferrato), ove sarà tumulata nella tomba di famiglia. Il presente serve di invito e di ringraziamento.

Alessandria, 14 maggio 1952.

Munito dei Conforti religiosi, dopo breve malattia, mancava all'affetto dei suoi cari

Luigi Cerutti

Macellaio

Affranti ne danno il doloroso annuncio la moglie, le figlie **Chierina, Anna** con il fidanzato rag. **Domenico Facchero**, i fratelli colle rispettive famiglie, la zia, cognati, cognate, nipoti e parenti tutti. I funerali venerdì 16 corr. alle ore 14,30 partendo dall'abitazione del caro estinto, via Cassini 22. Indi la cara salma proseguirà per Chivasso per essere tumulata nel sepolcreto di famiglia. La presente serve da partecipazione e ringraziamento.

Fatale disgrazia troncava all'affetto dei suoi cari

Lucia Nappione

Addolorati ne danno il tristissimo annuncio i genitori **Felice** e **Caterina Napione**, i fratelli: **Mario** e **Olimpia**, zii e zie, cugini e parenti tutti. I funerali avranno luogo oggi 15 corr., alle ore 10 partendo da strada di Gruglisco 862 (cascina Morazzo). Non fiori ma opere di bene.

Il 9 maggio ha cessato di battere il cuore buono e generoso del

Cav. Umberto Chiaperotti

I funerali avvenuti per espressa volontà dell'estinto in piangono la desolatissima moglie **Irene Castoni** e parenti tutti. La Messa di trigesima sarà celebrata il 2 giugno 1952 nella parrocchia Gran Madre di Dio alle ore 9. La presente per partecipazione e ringraziamento.

E' mancato ai suoi cari

Caspare Ferraris

Pensionato FF. SS.

Ne danno l'annuncio la moglie **Angela Carciabue**; i figli **Pietro** e **Olga** e famiglie; fratello, sorella, cognati, nipoti e parenti tutti. I funerali venerdì 16 corr. alle ore da corso Spezia 25. Serva la presente di partecipazione e ringraziamento.

Cristianamente è mancata all'affetto dei suoi cari l'anima buona di

Camilla Pivetti n. Gili

Ne danno partecipazione a funerali avvenuti il marito, la figlia **Ida** con il marito **Enrico Bozani** e piccolo adorato **Vittorio**, fratello, sorelle, cognati e parenti tutti. Torino, via Bava 1 bis.

Nel secondo anniversario della dipartita del compianto

Attilio Saccomani

la famiglia con immutato dolore lo ricorda a tutti coloro che ebbero per lui stima ed affetto. Venerdì 16 corr. alle ore 9 verrà celebrata una Messa in suffragio nella chiesa di S. Bernardino, via Di Nanni.

Nel primo anniversario della morte di

Angela Nicola ved. Marchetti

la famiglia La ricorda con immutato affetto e dolore a quanti le vollero bene.

Torino, 16 maggio 1952

Nel primo triste anniversario della scomparsa del

Cav. Angelo Dolza

i nipoti Lo ricordano con immutato rimpianto a quanti Lo conobbero. Messe di suffragio saranno celebrate a Centallo sabato 17 corrente alle ore 8,30.

Confortato dai Conforti di N. S. Redentore e dalla benedizione del S. Padre, ha chiuso stamane la sua esistenza terrena tutta dedita a Dio, alla famiglia e al lavoro

Giuseppe Bottasso

Con strazio infinito lo piangono: la moglie **Rita Buffa**, i figli gemm. **Enzo** con la fedele **Adda Musso**, le care nipotine, nidiata della sua vita: **Gianni**; le cognate prof. **Rina Serra** ved. **Bottasso** col figlio prof. **Enzo**; **Giovanna** ved. **Bottasso, Clementina** col marito e figli **Piergiorgio** e **Francesca** e parenti tutti. Giovedì 15 maggio alle ore 14, la cara salma partirà da c. Giambone 7 per Chiusa di Pesio, dove alle ore 16,30 avranno luogo i funerali. Non fiori, ma preghiere e opere di bene.

Torino, 14 maggio 1952.

Angela e Giovanni Mossello prendono viva parte al lutto della famiglia.

I **Dipendenti della Ditta Bottasso G.** si uniscono al lutto della famiglia per la scomparsa del titolare.

Improvvisamente è mancato ai suoi cari

Giovanni Negri

di anni 64

Ne danno il doloroso annuncio la moglie, i figli, generi, nipotini e parenti tutti. I funerali avranno luogo venerdì 16 corr. alle ore 9 partendo da via Treste 14. La presente serve di partecipazione e ringraziamento.

La Ditta Perona prende viva parte al dolore di Antonio Negri.

Dopo una vita completamente dedicata al lavoro e alla mamma, ieri è improvvisamente mancato, in Intra

Emilio (Duilio) Rolandi

Esercente autodromo

Lo annunciano la mamma, il fratello **Roberto**, le sorelle **Maria, Eva, Fiorenza, Elvira, Tina** e **Olga** colle rispettive famiglie. I funerali avranno luogo giovedì 15 corr. alle ore 18 in S. Nazzaro del Burgundi.

S. Nazzaro, 14 maggio 1952.

E' mancata ai suoi cari

Ida Tomiati n. Carlotto

Ne danno il triste annuncio il marito, i figli **Mario, Enrico, Luigia** e familiari, nipoti e parenti tutti. I funerali oggi alle 16 da via Parma 34.

Con la visione del suo diletto Carlo, serenamente si è spenta la

Contessa Eva Marenco di Moriondo Rigoletti

Addolorati lo partecipano il marito Ammiraglio **Alberto**, le figlie **Maria** e **Livia** in **Sarville** col marito e bambini, la sorella **Carla** vedova **Maltirolo**, la cognata **Bianca Rigoletti** col figlio **Gian Luigi** e **Edoardo**, i cugini e parenti tutti. I funerali giovedì 15 corrente alle ore 10,30 da via Silvio Pellico 29.

Il **Comandante Mauri** si associa al dolore dell'amico fraterno Ammiraglio di Squadra Alberto Marenco di Moriondo.

L'**Associazione Partigiani Autonomi Piemonte** si unisce al dolore di S. E. l'Ammiraglio di Squadra Alberto Marenco di Moriondo per il decesso della Consorte.

I **Marinai d'Italia - Gruppo di Torino** - partecipano al dolore del loro amato delegato regionale Ammiraglio di Squadra Marenco di Moriondo.

Improvvisamente è mancata all'affetto dei suoi cari

Giovanna Bersia ved. Aimar

Addoloratissimi ne danno l'annuncio: le figlie **Dorina** ved. **Bisio** e **Lina** e i nipoti. I funerali avranno luogo venerdì 16 corr. alle ore 10,30 partendo dall'abitazione via Palmieri 32. La presente serve di partecipazione e ringraziamento.

17-5-1910 9-4-1952

Carlo Santacaterina

e

Letizia Ravera in Santacaterina

Perfetta la sua gioia e la sua speranza, per quattro anni ella non visse che nel desiderio e nel rimpianto del figlio, finchè il dolore la ricongiunse a lui per sempre. E uniti rimangono nell'affetto e nel ricordo dei loro cari. Messe di suffragio saranno celebrate il 15 maggio, alle ore 9, nella chiesa del SS. Nome di Gesù (corso Regina Margherita 30).

Il ricordo dei Caduti del

4° Regg. Artiglieria Alpina

è sempre vivo nel cuore e nella mente dei loro vecchi compagni d'arme. Una funzione di suffragio per i Caduti e propiziatoria per il ritorno dei Dispersi sarà celebrata in Milano il 18 maggio alle ore 10,30 nella chiesa di San Francesco da Paola (via Manzoni).

E' mancato ai suoi cari

Gaspare Ferraris

Pensionato FF. SS.

Ne danno l'annuncio la moglie **Angela Carciabue**; i figli **Pietro** e **Olga** e famiglie; fratello, sorella, cognati, nipoti e parenti tutti. I funerali venerdì 16 corr. alle ore da corso Spezia 25. Serva la presente di partecipazione e ringraziamento.

Cristianamente è mancata all'affetto dei suoi cari l'anima buona di

Camilla Pivetti n. Gili

Ne danno partecipazione a funerali avvenuti il marito, la figlia **Ida** con il marito **Enrico Bozani** e piccolo adorato **Vittorio**, fratello, sorelle, cognati e parenti tutti. Torino, via Bava 1 bis.

Nel secondo anniversario della dipartita del compianto

Attilio Saccomani

la famiglia con immutato dolore lo ricorda a tutti coloro che ebbero per lui stima ed affetto. Venerdì 16 corr. alle ore 9 verrà celebrata una Messa in suffragio nella chiesa di S. Bernardino, via Di Nanni.

Nel primo anniversario della morte di

Angela Nicola ved. Marchetti

la famiglia La ricorda con immutato affetto e dolore a quanti le vollero bene.

Torino, 16 maggio 1952

Nel primo triste anniversario della scomparsa del

Cav. Angelo Dolza

i nipoti Lo ricordano con immutato rimpianto a quanti Lo conobbero. Messe di suffragio saranno celebrate a Centallo sabato 17 corrente alle ore 8,30.

La HOOVER ITALIANA

VIA CERVA, 39 - MILANO

per il II Concorso Hoover regalerà:

UN BRILLANTE DA L. 200.000

che verrà sorteggiato fra le coppie di sposi che avranno celebrato il loro matrimonio dal 1° febbraio al 31 maggio 1952, e nello stesso periodo avranno acquistato o ricevuto in dono una lavatrice, o una lucidatrice, o un aspirapolvere battitappeto Mod. 612-912 di marca Hoover.

Per partecipare al concorso dovranno essere spediti alla Hoover Italiana, Milano, via Cerva 39, entro il 30 giugno 1952:

1°) Certificato di matrimonio
2°) Fattura di acquisto di uno degli apparecchi sopra indicati, intestata ad uno degli sposi. Nel caso di apparecchio dato in dono, si dovrà accompagnare alla fattura la dichiarazione del donatore attestante il regalo fatto.

Si può concorrere tante volte quanti sono gli articoli acquistati o ricevuti in dono.

Il sorteggio avverrà entro il 30 giugno 1952 alla presenza di un notaio e di un Funzionario dell'Intendenza di Finanza.

SPOSI! rivolgetevi subito ai Rivenditori autorizzati che Vi forniranno dimostrazioni GRATUITE

STEMAG . . Torino - Via Cernaia 11 e via Po 20

TRE ERRE . . . . Torino - Via Bertola 5

RACCA . . . . . Cuneo - Corso Nizza

GAVUZZI & FRAJRIA Pinerolo - P.za Cavour 7

Barilla

le
suole
di
cuoio
consentono
la
traspirazione
del
piede
perciò
soltanto
le
suole
di
cuoio
sono
igieniche

ISTITUTO PER SIGNORINE
"La Châtelainie,,
ST. BLAISE — NEUCHATEL
(Svizzera)
Programma: LINGUE MODERNE specialmente francese, inglese e tedesco - CULTURA GENERALE - ECONOMIA DOMESTICA - Corsi commerciali - SEZIONE ITALIANA: Insegnamento in italiano per preparazione agli esami - SPORTS - Soggiorno climatico ed estivo in montagna.
In settembre inizio corsi annuali
Corso di vacanza giugno-settembre
Per informazioni scrivere alla Direzione: Dr. A. JOBIN
IN ITALIA: Servizio Informazioni

VIA PO 11 - TORINO
Casa mia MOBILI

SACCHI CUSTODIA
in plastica trasparente. Formati singoli o multipli per vestiti, pellicce, coperte, camicie, guanti, calze, scarpe ecc. Visitateci, troverete un assortimento di articoli meravigliosi.
YAGNINO, v. Lagrange 3, Torino

LAVANDA MERANO
Ausonia

LAMPADARI
Piazza Solferino 5 - AMMA

Un solo
GRANO DI VALS
presa ogni sera, combatte la
STITICHEZZA
e regolarizza le funzioni digestive
LAB. R. MANZONI & C. MILANO VIA VELA 5

Cura medica senza operazione
ULCERA GASTRO DUODENALE
malattie stomaco, fegato, intestino,
Dr. Magar, Torino, v. P. Micca 4, t. 46-913

IDROCELE - VARICOCELE
VENE VARICOSE - EMORROIDI
RAGADI e FISTOLE ANALI
SENZA OPERAZIONE
Con speciale per Eczema e Prurito
Grand. Uff. Dott. M. CICERO
Via Gioberti, 28 - Telef. 45-831
Visite 10-12 — 16-18

Istituto Medico Spec. dal 1926
CURA SENZA OPERAZIONE
EMORROIDI
RAGADI
VENE VARICOSE
Dr. L. GROSSO, via Lagrange 20
Telef. 47-791 - Ore 10-12.30 - 15.30-18

Dr. CHIUSANO Comm. Carlo
Corso Francia 29 - Tel. 772-231
cura senza operazione Ore 10-12 16-18
EMORROIDI - RAGADI

Dott. CASALEGNO, specialista
Malattie della Pelle e Veneree
Via XX Settembre, 62 Cura moderna
Ore 8,30-11,30 e 16-18,30

Malattie veneree, pelle, sangue e delle ghiandole a secrezione interna
DOTTOR MACCHIAVELLO
Via Nizza 17 Ore 15-20; [illegible] 11-12

Dr. MARAVALLE - Specialista in Malattie della pelle e sifilo-veneree
Via Vanchiglia 6 - Tel. 82-719
Ore 9-12 e 16-19 - Saloti separati

Ostetrica Abbriata-Regge
Via Po 3, vicino piazza Castello
Telefono 42-104 — TORINO

PUBBLICITA' ECONOMICA
(Via S. Teresa N. 7)
Minimo 10 parole - Tasse 7 %

1 ANNUNZI COMMERC. L. 60 p p

ABBIAMO cavi elettrici, completo, assortimento, Sacei, Ghoilti 16, telefoni 43-803 - 47-432. 2178
ABBISOGNANDOVI argani, escavatori, betoniere, bitumatrici, elevatori, rivolgersi alla Ditta, Madama Cristina 111, telefono 682-842. (Vendite anche rateali).
AFFILATRICI tipo Cincinnati; Cirai automatici tipo Peltermann, paralleli, revolver rettifici per piatti; limatrici; rettifiche renta centri, universali; presse; filatrici frizione; ferse; impianti radiali; quadrat macchina per la lavorazione del ferro. Vasto assortimento macchine d'occasione. Facilitazioni pagamento. « Mosant », via Nizza n. 185. 1155
ALFA, bilici automatici di classe, basculle, bilance comuni, automatiche. Assortimento, noleggio pesa mezzati. Ratmas, Bellezia, 16. Telef. 42-669. 5045
A L. 15.000 bilance automatiche occasione, vendo. Anselmo, Giolitti, 29.
AMBULANTI! Vendiamo forte quantitativo ripris pesi giunco e iuta;a primaria marca trasmesse a prezzi irrisori. S.A.P., Saluzzo 104. Telefono 662.616.
AMPLIFICAZIONE amara condensatori Marelli, tubi televisivi, valvole R.C.A. Aschieri, P. Amedeo, 1. 7006
ASSORTIMENTO sedie rurrate, piegheveli, tavolini ogni tipo, mobili ufficio, Zaccheria, Bellezia, 8. 10054
AUTOSTAZIONE vende ponte, pompa acqua, compressore, lettiola vetri. Telefonare 33-314. 93967
BALESTRE, passi corti 3/34, motori, alberi motore Fiat 634 scrupitsani block. Casella 211 V. SPI, Milano. 9462
BERCASI grande rettificatrice piana media asse verticale ed illustrice, corsa 700, ottimo stato. Scrivere cassetta 3109, SPI, Torino. 47420
COMPRESSORI nuovi, occasione, ventilatori, lunghe rateazioni. Belma, Ormea 105, telefono 32-663, Torino. 8648
CORDE rame isolate, materiale stagno antincendio, mascellinario elettrico, Sipator, Cigna 5, telef. 21-360. 271
CUSCINETTI sfera, rulli, chiavi fisse, bussole, smilancamotori Tramer, Statuto 17, telef. 42-505. 24308
DASCA estatela perchè precisa. Tasca bilancia ultimo tipo. Basca grande durata. Basca pagamenti rateali, cambi vantaggiosi. Vendita diretta da Sandro Bessone, via 6. Anselmo, 2. 2021
FUSTI cerchiati pianalati forte quantitativo disponga. Rigenerazione, Parma 1.
LAMPER vende lambire ritagli tagli misura Spatolo, 75, telef. 30-044.
LAMIERA tagli su misura stampaggio. VIPER. Airasca, 11, telef. 980-829.
LAMIERE per copertura zincato nere, nuove e ricuperate. Occasionissima. Rigenerazione, via Parma 1. 8128
LAMPADARI di ogni tipo. Grandissimo assortimento. Prezzi convenientissimi. L'Elettrica, via Andrea Doria 9, telefonare 51-278. 8163
LAVORANTI legno per vostro fabbisogno macchinario, rivolgetevi S.E.T., Giacosa 2, telef. 682-914. 8153
METANO, impianti, trasformazioni, attrezzature Landi, G. G. Adda, Salassa 58 Telefono 22-100. 92787
MODELLISTI, frosatrici per casse anima nuove e d'occasione. Telefonare 21-502.
MOTORI, trasformatori, alternatori, dinamo, gruppi avviatura, sieldregeni. Legnia, telefono 695-372. 16000
MOTORI sofia, semplici, sicuri, pronti GP. 4/35 Chevrolet 6500. Telef. 70-802.
OCCASIONE cerisi macchina combinata quasi nuova, 3 motori, 7 lavorazioni legno, possibilità pagamento rateale. Scrivere cassetta 6146, SPI, Torino. 63627
OCCASIONE vende macchine alcuneria meccanica. Talmoni, Re Umberto, 63, telef. 44-603. 63715
OFFRIAMO tre alesatrici Schiess, Conti, Lazzati Mandrini millimetri 240-150-350 rispettivamente ed due stozzatrici Pensotti corsa millimetri 600 ed 850 rispettivamente, usate in ottime condizioni visitabili. Scrivere cassetta 35 L., SPI, Genova 9907
ROMA recomi quindicinalmente. Accetto pratiche illesa. Interessanti sopletamente pratiche mutui per ricostruzioni. Telefonare: 41-450. 10500
ROTTAMI, bonifiche ferro, ghisa, piccoli, grandi quantitativi, ritiro giornaia, pago massimo. Telefonare 32-993. 10001
RUOTE, dischi, metzi. Specialità assali trazione animale. Vasto assortimento pompe pneumatiche semplice. Novara, via Bermano 4, telef. 383-383. 9789
SEGA nastro rollo d'ora diametro 85 motorizzata 4 Hp, come nuova, vendesi, affittasi. Bianchetti, Di Nanni 33, telefono 82-235. 9560
SEGA nastro semimova Manfredi Bongiovanni 90 cm. motore 8 Hp, 12 morsetti, cedesi 250.000. Scrivere cassetta 2218, SPI, Torino. 31501
SERBATOI circolari 2000 litri semimovi vendesi. Fratelli Gay, Tassoni 30, telefoni 70-981, 70-984. 532
TORNI automatici, fucchini tondo 20 ottimo stato vendesi. Telefonare 890-977.
TORNI, trapani, piallatrici, frezatrici, presse, utensileria, scaffali, banchi, etc. Liquida Officina, via Baltimora, 20.
TRAPANI elettrici portatili Rotor. Rendimento, garanzia, economia. FAT, Pinerolo, 26. 23868
TRASPORTI rapidi moderato portata 15 ql. Telefonarci 775-584. 47080
TUBI da 3/4 a 4 pollici e vari, nuovi, usati, vendonsi: Fratelli Gay, Tassoni 90, telefoni 70-981, 70-984. 551
VENDO tornio parallelo prismatico lunghi, 120, accessori. Tel. 201-121, Torino.
VENDO macchina costruzione guanti sinfia. Lavoro assicurato tutto l'anno. Forte guadagno. Scrivere cassetta 6230, SPI, Torino. 63845
VENDO cassaforte moderna Parma Sassano 45x45x145, telef. 20 039. 46409
500 quintali letame cavallo vendesi. Indirizzare Dellabianca, corso Vittorio, 40.

2 ARTIGIANATO L. 40 p p.

CALDAIE ferro gas, metano, economicissime certificato garanzia, novità assoluta sconto installatori. Bongiovanni, Nava 8. 9358
CALDAIE, termosifoni, cucine economiche, da carbone, vi vendono trasformate a gas. Modica spesa. Reiea Giovanni, Montebello 22, telefono 80-130. 63654
CARROZZELLE, culle, lettini per bambini. Si eseguiscono anche riparazioni. Grassi-Granzella, via Sebastopoli 1 angolo Mongreros, telefono 32-724. 16662
FABBRICA artigiana mobili liquida vasissimo assortimento camere letto, pranzo, lusso, comuni, cucine laccate rustiche, tinelli, mobili isolati, reti metalliche sdoppiate, pedirone, attaccapanni. Lunghe rateazioni. Via Giuseppe Verdi 26 R; corso Regina Margherita 97; Principe Amedeo 30 C. 22463
FRIGORIFERI Bosch, americani, nuovi, occasioni, riparazioni, garanzia anni 2.
FUCINO, Ing. Comito, Scopello 21 G. stigolo Stradella 214, telefoni 280-290 e 56-359. 7230
GAS laboratorio riparazioni frenetti cucine ricambi, Bonica 5, telefono 86-834.
GHIBA fusioni accurate modelli clienti, consegne sollecite, Richiesta, San Maurizio, 12. 3518
MOBILI artigiani corso Vittorio 16. Vasto assortimento matrimoniali, pranzo, tinelli, cucine. Facilitazioni.
PELLICCIAIO accetta lavoro a proprio domicilio Scrivere cassetta 5187, SPI, Torino. 47220
AFFARONE trattoria rinomatissima biliardo grandissimi giochi locale ingranso garantito cedesi 3.500.000. Accasa, Garibaldi 18. 9018
AFFARONE carta cordami ingrosso minuto unico sono alloggio bloccasi 8.700.000 Verguano, Principe Amedeo 38. 10553
AFFARONE, ritiro commercio urge cedere alloggio, laboratorio attrezzato modelli confezioni, radicalissimo, centrale, 1.800.000, telefonare 322-005. 9816
AFFARONE pentlastrice 3 gabinetti insuperabilissimo centralissimo tre camere arredate parmetta altro genere. Re Umberto, 15, telefono 324-[illegible] 9854
AFFARONE 1650 mano esperto miniera avviatissima con alloggio. Palazzo 63, ch 55, Susa. 93394
ALFIERI, 20, Lehti: Compra vendita panetteria, rivendita pane, bar centrali, bottiglierie, commestibili, forte reddito, facilitazioni pagamento. 9418
ALIMENTARIO primario 70.000 giornaliere, grandi vetrine attrezzature perfette, banco frigo, fabbricanti che tipica cappelletti, macchinario nuovissimo, cedo 7 milioni Geometra Imarisio, Rattazzi 11.
ALIMENTARIO, panificio, zona commerciale, avviatissimo, cedesi occasionalissima, 1.400.000. Frasa, Moncenti, 3.
A persona disposta finanziare 3-4 milioni articolo utilitario brevettato, novità, provato successo offre larga partecipazione utili, garanzia. Scrivere cassetta 5221, SPI, Torino. 47505
AVVIATISSIMO panificio ingrosso minuto, all'aperto, cedesi Cuneo. Rivolgersi Cravenola, Cervasca 27, Torino.
AVVIATISSIMO pellicceria, alloggio, Cervetta, 1.500.000; altra Vanchiglietta 1 milione, cedo. Cravenzola, Cervasca 27.
AVVIATISSIMO ufficio rappresentanza articoli tessili alimentaria con annesso magazzino posizione centrale cedesi. Scrivere cassetta 8160, SPI, Torino.
BREVETTO, articolo in lamierino, utilizzatissimo, grande consumo continuativo, cedesi. Telefonare 882-806. 46363
CEDO negozio con annesso studio fotografico laboratorio attrezzato. Scrivere cassetta 6075, SPI, Torino. 61800
CENTRALISSIMO negozio fiori, ottima posizione, cedo 1.500.000. Uav. Conti, Po 8.
CERCO urgentemente caffè, bottiglierie con alloggio, qualsiasi zona. Geometra Imarisio, Rattazzi 11. 9955
COMMERCIANTI per cessioni, ritiri negozi aziende rivolgetevi Assina, Carlo Alberto, 4. 14040
COMMESTIBILI angolare alloggio cedesi 1.500.000 eventualmente gerenza. Capriolo, Misericordia, 1. 9852
CROCETTA, rivoltella senza alloggio, 35.000 giornaliere bloccasi causa, recesso 2.500.000. Geom. Imarisio, Rattazzi 11
ELETTRAUTO avviato cedesi. Avvocato Calliano, Gioli 2. Telefono 44-227.
FINANZIAMENTO minimo 30.000.000 panetteria reale stabile tasso bancario più quota rilevante utile speculazione terreni fabbricabili cerca Amministratore Società Immobiliare, operazione di carattere urgente e riservato. Scrivere cassetta 1075, SPI, Torino. 10660
IMPIEGO stabile remunerativo offresi 6 guadagno 1.000.000 garantito fabbriceri apparecchi commerciali, eventualmente associerei. Scrivere cassetta 3291, SPI, Torino. 47691
LATTERIE, gelaterie, liri 180, 200, 400; necessitano. Cavaliere, Saluzzo 21. 10406
PRIVATO cede negozio postale, alloggio due camere cucina, magazzeno. 80.000 giornaliere, Telefono 25-350. 84434
PROFUMERIA macerata Genova vendo annesso camera cucina. Scrivere cassetta 1611, SPI, Genova. 9318
RAPALLO. Bar gelateria centralissima piena efficienza cedo causa malattia. Affarone. Trattasi contanti. Curino, Mazzini 26, Rapallo. 64507
RILEVEREI salemia bella posizione massimo 60.000.000. Telefonate 47-387. 10188
RIVENDITA pane, pasticceria, alloggio, centralissima, urge cedere. Rosville, Massimi 38. 9851
RIVIERA panetteria forte lavoro alloggio cedesi 4.500.000. Carena, Sommariva Perno 8. 64351
SAVONA. Trasferendomi cedo avviatissima salumeria centrale, eventualmente alloggio. Scrivere cassetta 2 L., SPI, Savona. 9904
TINTOSTIRERIA molto redditizia continuabile darebbesi in gerenza persona esperta. Telefonare 47-018. 10071
VENDO latteria con muri. Tel. 41-623.
VERA occasione cedesi piccola officina meccanica forni frigano colonna pilancere smerigliatrice attrezzature. Via Padova 62 A. Ore 17-19. 81958
VINI Ottimo conveniente negozio esportazione, avviatissimo, causa fortuna famiglia lascia posto Balmo, Sacchi, 34.

La ricerche di petrolio e di metano condotte dall'AGIP nella Pianura Padana hanno portato alla scoperta di grandi giacimenti di idrocarburi. Dal sottosuolo di Cortemaggiore, oltre al metano, vengono estratti IMPONENTI QUANTITATIVI di BENZINA e di GAS LIQUIDI.

Supercortemaggiore

la potente benzina italiana

La benzina di Cortemaggiore è una delle migliori del mondo: ha tali pregi naturali che con una lieve aggiunta di piombo tetraetile (inferiore a quella di tutti gli altri supercarburanti in commercio) diviene un supercarburante ad elevatissimo numero di ottano (88-90). Le eccezionali qualità del SUPERCORTEMAGGIORE — alto numero di ottano, bassa percentuale di piombo tetraetile, totale assenza di frazioni pesanti e di agenti corrosivi — garantiscono ai motori forte ripresa, grande velocità, elevato rendimento, moderato consumo, lunga durata.

Agipgas

il gas liquido del sottosuolo italiano

Il combustibile domestico AGIPGAS è composto con i gas liquidi di Cortemaggiore e possiede un alto potere calorifico. Le sue caratteristiche sono state studiate in maniera da consentirne il comodo e sicuro impiego in tutti i climi e in tutte le stagioni. AGIPGAS è l'unico prodotto del genere ricavato interamente dal sottosuolo italiano. La sua produzione non è in alcun modo legata alle vicende delle raffinerie di petrolio e del mercato internazionale. Ciò garantisce la continuità del rifornimento e la costanza della qualità.

I due prodotti, SUPERCORTEMAGGIORE, *la potente benzina italiana e* AGIPGAS, *il gas liquido del sottosuolo italiano, sono lanciati su tutto il mercato.*

Nell'annunciare al pubblico i suoi nuovi prodotti l'AGIP invita gli artisti ad illustrarne graficamente le eminenti prerogative e perciò bandisce, in collaborazione con la rivista "Domus", i

5 grandi concorsi con 10 milioni di premi

cartellone stradale e marchio per	cartellone stradale e marchio per	colorazione ad una o più tinte della colonnina destinata al rifornimento automobilistico di
SUPERCORTEMAGGIORE	AGIPGAS	SUPERCORTEMAGGIORE
la potente benzina italiana	il gas liquido del sottosuolo italiano	la potente benzina italiana

I PREMI

Concorso cartellone stradale SUPERCORTEMAGGIORE la potente benzina italiana.	Concorso cartellone stradale AGIPGAS, il gas liquido del sottosuolo italiano	Concorso marchio SUPERCORTEMAGGIORE, la potente benzina italiana	Concorso marchio AGIPGAS, il gas liquido del sottosuolo italiano	Concorso per la colorazione della colonnina di SUPERCORTEMAGGIORE, la potente benzina italiana
1° premio L. 1.500.000	1° premio L. 1.500.000	1° premio L. 1.000.000	1° premio L. 1.000.000	1° premio L. 500.000
2° premio „ 700.000	2° premio „ 700.000	2° premio „ 300.000	2° premio „ 300.000	2° premio „ 200.000
3° premio „ 400.000	3° premio „ 400.000	3° premio „ 200.000	3° premio „ 200.000	3° premio „ 100.000
4° premio „ 300.000	4° premio „ 300.000			
5° premio „ 200.000	5° premio „ 200.000			

LA GIURIA

Antonio Baldini — Gio Ponti
Mino Maccari — Mario Sironi
Silvio Negro — due rappresentanti dell'AGIP

I bozzetti dovranno essere presentati alla Segreteria dei Concorsi, Via Monte di Pietà n. 16 - MILANO - entro il 31 luglio 1952.

I concorrenti sono invitati ad attenersi alle norme del bando del concorso, che è pubblicato nel N. 260 della rivista "Domus" e che può essere richiesto alla Segreteria dei concorsi.

AVVIATO studio dentistico Torino medesi. Scrivere cassetta 9290, SPI, Torino.
AZIENDA dolciaria cerca sostituire socio uscente, minimo 20 milioni. Praticabilissimo buon amministratore. Massima garanzia. Scriv. cassetta 7077, SPI, Torino.
CAFFE' superaffollati, ottima posizione, cedesi, eventualmente concedesi gerenza. Nolli, Garibaldi 20. 10540
CASALINGHI elettricisti avviatissimo alloggio, telefono, motivi salute, cedesi, blocco 1.500.000. Cogollo, Bardonecchia 8, Torino. 92026
CAUSA malattia cedesi posticcio avviatissimo, 1.400.000, eventualmente gerenza. Telefonare orem. Della Bella 44-870.
CAUSA malattia cedesi avviato centrale laboratorio fotografico, Telefon. 523-412.
CAUSA malattia urgenti cedere pasticceria confetteria, eventuale alloggio. Scrivere cassetta 3256, SPI, Torino.
CAUSA decesso cedesi avviatissimo posticcio moderno alloggio negozio, alfigue, vasia clientela, importante capolavoro pour. Cuneo. Scrivere ved. Zaccarelli Angela, Busca (Cuneo). 46801
CAUSA malattia cedesi avviata invendibile. Tel. 383.451. 61827
CAUZIONANDO affittere rivendita pane pasta, con abitazione. Scrivere cassetta 3035, SPI, Torino. 46006
CAV. Pettiti, Sacchi 2, cede latteria panetterie-rivendite anche gerenze, occasione.
CAVALLERA, Saluzzo 21, cedesi urgentemente draghetta bilistante, panificio commerciale, incasso 43.000. 9850
CAVALLERA, Saluzzo 21, acquisiamo rimettiamo negozi di qualunque genere facilitando. 11719
CEDESI drogheria con alloggio incasso 40.000 giornaliere, commestibili con tolleine superiori forte incasso pomodo alloggio, Pizzorno, Po 12. 9780
CEDESI distributore benzina con negozio riparazioni vendita gomme. Coppa, Amendola 4 bis.
CEDESI motivi famiglia commestibili centrale incasso 35 mila giornaliere. Telefonate 520-943.
CEDESI piccolo albergo 30 Km. Torino giardino danza eventuale gestione. Scrivere cassetta 9030, SPI, Torino.
CEDO oppure gerenza avviato magazzino legna carboni annesso alloggio. Chiesanola, Cernaia 27. 10073
CEDO negozio cedesi oroloseria senza merce adatto ogni genere. Scrivere cassetta 7078, SPI, Torino. 63262
CEDO brevetto moderno smacchiatore. Reddito sicuro. Scrivere Lorlanlo, vico Pigafetta, 5/c, Torino. 61722
CEDO autonoleggio negozio avviatissimo cedesi causa riparazioni agenzia modo offerta riparazioni agenzia modo scontare. Telefonare 74-084. 64371
CERCASI socio per mezzo e sovvenzioni Telefonare 45-051. 44092
CRAMU, telefono 520-479: gerenza ritenuta pure semicentrale buona alimentazione
CERENZA caffè centrale sotto portici affittasi massima urgenza. Aversa, Garibaldi 18. 9816
LATTERIA con alloggio litri 150 giornalieri forte vendita altri generi alimentari cedesi causa salute. Pizzorno, Po 12.
LATTERIA centralissima alloggio adatto gelateria vende privato. Bottiglieria Corte Appello 5. 34615
LATTONIERI affarone avviato ufficina cipannoni apparecchi saldare, forte reddito cedesi. Bellfiore 20. 34087
LAVANDERIA moderna attrezzata grande capacità produttiva sicuro avvenire cedesi. Scrivere cassetta 7016, SPI, Torino.
MOLLIFICIO avviatissimo corso sodo. Telefonare 280-513. 82954
MOTIVI familiari cedesi avviata attrezzatissima fabbrica trucioli zona collina pioppo. Scrivere cassetta 1065, SPI, Torino. 9885
NEGOZIO vinlo quaderno fitto tutte verdead» licenza) cedesi. Via Monferrato 18.
NEPOTE cede bottiglieria caffè bar, angolo alessolici, sotto Borlinghieri, vasti locali, 4 cantine, 5 camere espropriandi, 5.800.000. Di Nanni 17. 9060
NEPOTE cede negozio confezioni 5 ripartizione centro periferia 2.400.000. Di Nanni 17.
NEPOTE cede vasto negozio tessuti centro Borgo 2.500.000, mutuo 10.000.000. Di Nanni 17. 9060
NEPOTE cede commestibili tutti permessi avviatissima, doppio negozio, alloggetto, 2.500.000. Di Nanni 17. 9060
NEPOTE cede macerie confezioni centro S. Paolo alloggetto 1.500.000 trattabili. Di Nanni 17. 9058
OCCASIONISSIMA cedesi avviata Autoscuola. Richiesta 1.250.000. Tel. 521-236.
OROLOGERIA oreficeria via Milano rilievo 1.800.000, affitto 6000. R.-sei. v. Po 51.
OTTIMO affare mille 2.000.000 mensili, cedesi 10.000.000. Scrivere cassetta 0022, SPI, Torino. 93599
PANIFICI vendille negozio fino 400 Kg. massime facilitazioni pagamento, cede Lebel, Alfieri 20. 9418
PANIFICIO forno elettrico, lavorazione 250 q.li mensili, occasione cede Lebel, Alfieri, 20. 9418
PANIFICIO avviatissimo, centrale, cedesi favorevoli condizioni. Trattasi direttamente. Scrivere cassetta 9021, SPI, Torino
PASTICCERIA quarantennale, casa propria, forno elettrico doppio, lavorazione continuata, laboratorio macchinario, magazzini, cantine, alloggio, ottimi illustrate Piemonte reddo. Scrivere cassetta 0025, SPI, Torino. 92916
PASTIFICIO 30 quintali giornalieri cedesi per mesa fabbricato cittadino Piemonte causa malattia. Facilitazioni. Scrivere cassetta 7070, SPI, Torino. 31150
PROFUMERIA centrale redditizia senza sistemazione familiare cedesi 4.500.000 ritiro commercio. Scrivere cassetta 2242, SPI, Torino. 84678
TENDO laboratorio ceramica attrezzato, avviato, clientela. Rosnlari 56 dopo ore 15

4 CASE e TERRENI L. 60 p. p.

ABBIAMO alloggetti da vendere 1-2-3 camere, servizi, Cravetta, Francia, 6. Rita. Telefonare geometra Cantatore: 553-307.
ABBIAMO alloggio signorile 6 camere 2 app servizi, terrino, bagno, libero subito. Duovili 37 zona Statuto avenda. Sapino, telefono 683-765. 9655
ABBIAMO appartamenti signorili 3 vani zona Francia, prezzi subito, 1.650.000. Affittasi, trattasi Anglesio, Nizza 2.
ABBIAMO alloggi signorili grandissimi, camere cucina liberi abbocco corso Napoli 84. Visite 13-17. 9286
ABBIAMO alloggetti liberi 2-3-4 camere servizi zone diverse, vendonsi. Tel. 524-574
ABBIAMO alloggi, botteghe occupate, grande bottega libera, diritto aggiudicazione, vendonsi, convenientissimi. Corso Novara 3 (passeggio). 9488
ABBIAMO alloggi da vendere 1-2-3-4 camere, cantine, 5 camere espropriandi, 5.800.000. Di Nanni 17. 9060
ABBIAMO vendita 7 camere, cucine, orto, vendesi 3.000.000. Telef. 321-017.
ABITABILE subito vendiamo in palazzo centrale, lussuoso panoramico alloggio 7 vani doppi servizi, mq. 160, terrazzo, Domus, Garibaldi 30. 10079
ABITABILE subito vendiamo prezzo conveniente villetta Milano, alloggio 5 camere, cucina, bagno, Domus, Garibaldi 30, telefono 51-030. 9027
ABITABILE subito vendiamo corso Francia alloggio 4 camere cucina, termoidragno, accessorio, Domus, Garibaldi 30.
ABITABILI luogo vendonsi alloggi nuova costruzione 2-3 camere servizi Crocetta corso Mediterraneo 72-74. 9550
ABITABILI giusto vendiamo alloggetti camera, tinello, cucinino; facilitazioni pagamento. Domus, Garibaldi 30. 8360
ACOM frazione case terreni; compra cascine, negozi. Carlo Felice 59. 9084
ACQUISTO alloggetto libero, vecchio, nuovo, sposto occupato, conveniente. Telefonare 521-252. 9844
ACQUISTO alloggio 2-6 vani libero da privato. Telefonate 694-334, ore pasti.
ACQUISTO casa fino a 10.000.000 da privato, Telefonare 694-334, ore pasti.
ACQUISTO costanti alloggio 3 camere servizi zona Stallino vicinanze, libero subito o breve tempo, Scrivere cassetta 1078, SPI, Torino. 10077
ACQUISTO terreno precollinare zona fra Crimea, Moncrivello-no, accesso strada comode. Scrivere cassetta 7101, SPI, Torino. 61147
ACQUISTO lotto terreno o cascina è campere fermera Francia, SanPaolo, privatamente Scrit. cassetta 7048, SPI, Torino
ACQUISTO, affitto, alloggio signorile con servizi doppi, libero entro luglio. Scrivere cassetta 1089, [illegible], Torino. 10400
ACQUISTO, affitto alloggio quattro camere servizi, libero subito; zona definita da Castelfidardo, Garibaldi, d'Azeglio, Rossetti. Dettagliare, Scrivere cassetta 5271, SPI, Torino. 47630
ACQUISTO una, due case impiego capitale dotale. Scrivere cassetta 1141, SPI, Torino 4011
ADIACENZE piazza Benefica vendiamo alloggio Affittasi fuori libero, 2 camere, cucina, ingresso. Richiesta 1.600.000, Domus, Garibaldi 30. 10188
APPARE, vendo direttamente costruenda casa 50 camere, Madama Campagna rm. 900, 4.600.000. Telef. 320-226.
APPARONE vendo in libero 11 camere ambulanze piccoli appartamenti, gabinetti interni zona Dora, vendo: Ender, corso Vittorio 52. 9021
ALASSIO. Impresa Geom. Sobrì vende appartamenti signorili, pronti, Tel. 41-00.
ALLOGGETTI Borgo Villoria pronti ago alle 3 camere cucinino terino bagno vendo 2.400.000. Bernardi, Nizza 2. 10074
ALLOGGETTI liberi ed occupati tutti servizi vendo zone Francia Stazione Porta S. Salvario. Geom. Olivero, Conte Verde 7, Telefono 520 529. 45079
ALLOGGETTI signorili villa centrali 3-4 lieri nuovi vendonsi affittasi. Tel. 683.741
ALLOGGETTI pronti luglio vendonsi 1-2 camere più servizi volendo garage, zona Francia, telefonare Cordero 774-470.
ALLOGGI negozi abitabili luglio, via Bramante 15, vendo impresa. 9941
ALLOGGI liberi finitissimi e signorili composti: entrata, 3 grandi camere finestre cucinino ripostiglio bagno, 3.800.000; altri entrata grande camera tinello cucinino 1.900.000; altri entrata 2 grandi camere tinello cucinino 2.800.000; bagni, termo centrale, ascensore. Negozi commercialissimi pronti Luglio casa angolare soleggiatissimi via Rivalta angolo via Duseo (Crocetta) vende geometra Grasso, Della Rocca 21. 6561
ALLOGGI 4 camere cucina servizi condizioni veramente eccezionali lavori impiegatizie 760 mila camere vendesi palazzina modernissimo terme ascensori piazza Statuto Meucci Nuovi ottimo impiego capitale; grande richiesta affitti; mutuo San Paolo rateazione quinquennale; trattative dirette esclusi mediatori. Telef. 694-174.
AL Valentino, corso Massimo Azeglio 10, vendonsi alloggi altissimo signorili. Massime realizzazioni tecniche. Tutte le cose di stile moderno. Risolgersi in cantiere.
ANONIMA compagnonerie forti capitali stabili signorili antica costruzione Torino: trattasi massima riservatezza. Immobiliare, Bertolotti 4. 2892
A 780.000 camera vendiamo alloggi in sopraelevazione su corso, rateando pagamento. Organizzazione vendite: Urar, Palestro 10. 8354
COMPRASSEBBEI direttamente alloggetto occupato 2-3 camere. Scrivere cassetta 1074, SPI, Torino. 10068
CONVENIENTISSIMO; 2.450.000 alloggio libero, 2 belle camere, cucina, servizi, bagno completo, termosifone, tappezzato. Campra, Santa Teresa 13. 10068
CORSO Giulio Cesare alloggi liberi vendo, terino, ascensore, sesto piano, bellissima posizione. Amministrazione geom. Imarisio, Rattazzi 11. 9361
CORSO Unione Sovietica 161, vendo alloggio 2 camere, altro 5, piano terreno adatto negozio, Visite 15.30-16.30. 9659
DIRETTAMENTE vendo grandi salotto appartamenti tre camere e servizi, tutte comodità moderne, ristrutturati pavimenti. Informazioni 9-12, 15-18. Portineria corso Unione Sovietica 217. 8354
DIRITTO sopraelevazione palazzo corso Francia vendesi. Scrivere cassetta 5216, SPI, Torino. 47456
DUE camere cucina servizi via Cigna 46, quinto piano vendonsi 2.400.000. Sap, Berthollet 27. 10572
FACILITANDO vendonsi alloggetti. Rivolgersi cantiere, via Savigliani 17, ore 10-12.
FINANZIAMENTO minimo 30.000.000, garantito reale stabile tasso bancario più quota rilevante utile specializzione terreni fabbricabili cerca Amministratore Società Immobiliare, operazione di carattere urgente e riservato. Scrivere cassetta 1075, SPI, Torino. 10660
GRANDE locale uso magazzino vendesi corso Inghilterra 25 dietro Porta Susa.
GRANDI locali uso laboratorio o magazzino immediatamente vendonsi. Corso Massimo Azeglio 10. 9360
IMPORTANTE ditta industriale urge acquistare terreno fabbricabile da 5000 a 20.000 mq., zona comodità tramviaria. Scrivere cassetta 1069, SPI, Torino.
INDUSTRIALE acquista casa bloccata 50-100 camere, preferenza con negozi, pagando contanti, eccludendo intermediari. Dettagliare offerta. Scrivere cassetta 1070, SPI, Torino. 9949
ITALCASE, S. Teresa 3, acquista terreni fabbricabili, centrali e semicentrali, per costruzioni industriali. 10231
ITALCASE, S. Teresa 3, vende in zona allamente signorile via Vieri 4 (corso Re Umberto) bellissimi spaziosi alloggi, occupati, liberi abbocco, garage, eccellente convenienza. Visite 17-19. 10141
ITALCASE, S. Teresa 3, alloggi altamente lussuosi signorili, nuovi, liberi, vendonsi in zona Bernini, Arbesano, Porta Nuova, S. Paolo, Madonna Campagna.
ITALIANO residente estero, impiegherebbe 40-50.000.000 in case bloccate possibilmente civili e signorili. Desidera offerte dettagliatissime per rapida conclusione. Scrivere cassetta 1068, SPI, Torino.
LAGO Candia cassetta fruttesio, adatta villeggiatura, vendo, cambio. Cerrano, San Secondo 22. 10071
LAGO Maggiore, signorilissima villa, riccamente arredata, ogni moderno conforto, mq. 1000 giardino, garage 13 motori battibili cedo. Scrivere cassetta 8146, SPI, Torino. 63625
LIBERO 5 bellissime camere, cucina, servizi, casa eccezionale costruzione, secondo piano, vendo Michelangelo 15; visite 14.30-15.30. 9859
LOTTINI terreno Nichelino vendesi L. 1000 metro quadrato. Demasetri, Nizza 9.
LOTTINI terreno, adatti villette vendesi Città Giardino Mirafiori, Tel. 521-000.
MAGNIFICO negozio nuovo centrale reddito 30.000 mensili vendo 4.250.000. Geometra Imarisio, Rattazzi 11. 9955
MONGINEVRO 380, cassetta libera 4 camere, terreno mq. 2000, vendo 5.600.000. Tratta geom. Imarisio, Rattazzi 11, telefono 53-601. 9959
MONTEVIDEO 5 (Piscina Comunale) ultimi appartamenti due camere servizi tutte comodità 2.400.000 vendo direttamente costiere 9-12, 15-18. 83454
MURA negozio vendesi alloggio sovrastante 6 camere, 4 libere, magazzini vendo. Cabodo 26; visite 15-16, telef. 53

PUBBLICITA' ECONOMICA
(Via S. Teresa N. 7)

4 CASE e TERRENI L. 80 p. p.

(Continua da pag. 7)

VENDESI conveniente villino fabbricato in direttrice, signorile totale mq. 1000 di cui coperti 1350 semicoperti 500 circa, fronte corso annessa casa 2 camere località altiterme corso Torbella via Varallo, Rag. Panino, via Cervaia 31, Tel. 46-311.

VENDESI diritto sopraelevazione possibilità costruzione diversi piani stabile su corso sina Porta Susa, piazza Statuto accettando parziale pagamento alloggio, Rag. Panino, via Cervaia 31, Tel. 46-311.

VENDESI terreno angolare fabbricabile mq. 740 lotti, Corso Giulio Cesare. Telefonare 22-744. 62044

VENDO, eventualmente affitto cascina 13 giornate libere giugno zona Canavese, Cravenzola, Cereseta 27. 10073

VENDO alloggio occupato IV piano via San Massimo, altro libero piazza Carlina 8 casa IV piano. Telefonare 682-216.

VENDO via Garibaldi alloggio libero 4 camere servizi 2.500.000, volendo 3 camere 2 soffitte occupate 3.500.000. Tel. 553-353.

VENDO lotto terreno zona Unica accanto Pescarmona, Telefono 46-060, ore 9-17.

VENDO villa vicinanze Torino bella esposizione, 8 vani, frutteto, giardino. Telefonare 44-876. 10041

VENDO alloggio occupato via San Balsamo 6, secondo piano, reddituale, regolare, rivolgersi verduriera. 10571

VENDO diritto sopraelevazione piccola casa solo pianterreno, via Legnì 72, Cantore, corso Umberto 97. 10571

VENDONSI alloggi signorili, panoramici, libero V-VI, 3-4 camere, servizi, corso Duca Abruzzi 35 angolo via Vespucci.

VENDONSI alloggini, negozi. Cantiere via Aosta 25, ore 15-18. 9785

VENDONSI alloggi tre camere, servizi, C. Napoli 8, visite sabato pomeriggio, telef. 26-530. 62100

VIA M. Vittoria 24: primo piano, lussuosi locali uso ufficio associazione mq. 240; secondo piano mq. 250 abitazione signorile, vendonsi. Visite 15-17. Tel. 46-776.

VICINANZE Torino vendesi villa tutte comodità, grandioso parco, garage, rustico, cedesi mediatori. Telef. 50-855 ore 13-15.

VILLA montagna comodità ai dieci letti, bagno, garage, servizi, podizione incantevole vendesi. Rivolgersi Albergo Miravalle, Sauze d'Oulx. 84240

VILLA altamente signorile, Monterilleri, fermata pullman, dolci camere, tre bagni, parco, libera, vendesi. Rag. Furfaro, p. Lagrange. 9836

5 AFF. TERR. e LOC. L. 80 p. p.

AFFITTANSI subito uffici, magazzino-laboratorio, locale officina, locali abitazione, terreno cinto, adiacenze Principe Oddone, Dom. Telefonare 534-742.

AFFITTASI magazzino adiacenze piazza Vittorio. Telefonare 75-403, dalle 14-18.

AFFITTASI locale mq. 170 luminoso ad industria alimentare. Belgio 124. 34021

AFFITTASI locale uso laboratorio alberghiero, Borgo S. Paolo. Scrivere cassetta 1272, SPI, Torino. 66346

AFFITTO locali m. 90, luce, forza, Via Tripoli 143. 47863

CERCASI 3-4 vani per ufficio zona centrale. Telefonare 56-408. 64356

CERCO possibilmente Cibrario, S. Donato, locale ingresso carraio 50 mq. circa. Silenziosa. Tel. 73-183, 75-002.

NEGOZIO centralissimo tre camere adatto bar ristorazione, ecc. rimettesi. Pizzi Giulia 15, Barolo 18. 9854

6 APP. APPARTAMENTI L. 80 p. p.

ABBIAMO alloggi piccoli, grandi, qualsiasi zona, condizione. Telefonare geom. Della Bella 44-576. 10541

ABBIAMO alloggi da 12.000 a 22.000 centrali. Rossi, via Po 41. 92737

ABBIAMO richieste alloggi piccoli grandi affittiamo senza spesa. Anglesio, Nizza, 2. 9925

ABITABILE subito affittiamo via Borgaro, casa nuova, alloggetto camera, cucina, centrale, gabinetto. Dimus, Garibaldi 39.

APPARTAMENTI camera con mobili, altre vuote. Telefonare 553-615. 17726

AFFITTANSI Borgata Parella alloggi 1-2 camere servizi, 3-4 camere servizi zone diverse, Graziano, Massena 31. 47716

AFFITTANSI alloggi 1-2-3-4 camere. Negro, Sacchi 14. 10374

AFFITTASI fuoriggi Villa Genero in villa signorile alloggio 4 camere comodità moderne. Telefonare 45-170, ore 13-14.

AFFITTASI villa 8 vani giardino corso Moncalieri 375, adatta anche due famiglie. Telefonare 45-170, ore 13-14.

AFFITTASI villa 8 vani giardino corso Moncalieri 375, adatta anche due famiglie. Telefonare 45-170, ore 13-14.

AFFITTASI fuoriggi Villa Genero in villa signorile alloggio 4 camere comodità moderne